SIMULTANEOUSLY PUBLISHED FROM VIJAYAWADA AND MADRAS

ఆంధ్రపత్రిక చందా వివరాలు

	మామూలు రూ. పై.	విజయంతరం రూ. పై.
1 సంవత్సరం	51-00	44-00
6 నెలలు	25-50	22-00
3 నెలలు	12-75	11-00
1 నెల	4-25	3-75

మేనేజర్, ఆంధ్రపత్రిక

ఆంధ్రపత్రిక

Regd. H. No. 506 FOUNDER DESODDHARAKA K. NAGESWARA RAO సంపుటం 54, సంచిక 278

విజయవాడ, శుక్రవారం 5-1-1968 THE ANDHRA PATRIKA MORNING ** 6 పుటలు : 12 పైసలు

కె.వి.కోర్ గారి ఆయుర్వేద మహాభృంగరాజ తైలము
వెంట్రుకలను రాలనీయదు
శిరస్సును చల్లగా నుంచును

భారత్, పాకిస్తాన్, కాశ్మీర్‌లను తృప్తిపరిచే పరిష్కారం అవసరం

కాశ్మీర్‌సమస్యపై అబ్దుల్లా పాతపాటే: పరిష్కారాన్ని సూచించేందుకు తిరస్కృతి

ప్రధానితో చర్చల తర్వాత అవసరమైతే తిరిగి ఆయూబ్‌తో చర్చలకు పాకిస్తాన్ ప్రయాణం

పాకిస్తాన్ అధినేత భారత్‌తో శాంతినే కోరుతున్నారని షేక్ హామీ

న్యూఢిల్లీ, జనవరి 4:

కాశ్మీర్ సమస్యకు ఎలాంటి పరిష్కారాన్ని సాధించినా అది భారత్‌కు, పాకిస్తాన్‌కు, కాశ్మీర్ ప్రజలకు సంతృప్తి కల్గించేదిగా వుండాలని, ఈ విషయంలో తాను కృషిని కొనసాగించగలనని షేక్ అబ్దుల్లా నేడిక్కడ ప్రకటించారు.

ప్రధానమంత్రితో త్వరలోనే సమావేశం కాగలనని, నిర్దిష్టమైన ప్రతిపాదనలు అందినట్లయితే పాకిస్తాన్ వెళ్ళగలనని కూడా ఆయన పేర్కొన్నారు.

పాకిస్తాన్ అధ్యక్షుడు అయూబ్‌ఖాన్ భారత్‌తో శాంతిని నెలకొల్పి వాంఛిస్తున్నారనితనకు నమ్మకంకుదిరిందని, కాశ్మీర్ వివాదానికి న్యాయ సమ్మతమైన పరిష్కారాన్ని సూచించినట్లయితే ఆయన దానిని ఒప్పుకోవలసి వుంటుందని షేకు అబ్దుల్లా నేడిక్కడ చెప్పారు.

దాదాపు గంటసేపు జరిగిన క్రిక్కిరిసిన పత్రికా విలేకరుల సమావేశంలో షేకు నేడు ప్రసంగించారు.

భారత్—పాకిస్తాన్ సఖ్యత కోసం కృషి చేయాలన్న తన నిర్ణయాన్ని ఆయన పునరుద్ఘాటించారు.

అయితే ఈ లక్ష్యసాధనకు తన మనస్సులో వున్న ఉద్దేశం గురించి ఆయన ఏమీ చెప్పలేదు.

విలేకరులు అడిగిన ప్రశ్నలకు షేకు ఇవాబిస్తూ కాశ్మీర్‌లో సార్వత్రిక ఎన్నికలు కనుచర్యలని అన్నారు. కాశ్మీర్ ప్రజలు తమ సహజసిద్ధమైన స్వయం నిర్ణయాధికారం పొందేందుకు నిజంగా ఉపయోగించుకొన్నారు అన్న సందేహాన్ని లేవనెత్తిన వ్యక్తిని ఆయన పేర్కొన్నారు.

1965 మేలో ఆల్జీర్స్‌లో చైనా ప్రధాని చౌ ఎన్ లైతో జరిగిన చర్చల సందర్భంగా పాకిస్తాన్, సైనికపరమైన వున్న సమస్యను బట్టుందానికి సంబంధించిన చర్చలు ఎలా గావించారని విలేకరులు ప్రశ్నించారు.

భారత్‌కు, పాకిస్తాన్‌కు, కాశ్మీర్‌కు, ప్రజలకు సంతృప్తికరంగా కాశ్మీర్ సమస్యను ఎలా పరిష్కరించగలమన్నదే ప్రశ్నలలో అతిముఖ్యమైన ప్రశ్న అని ఆయన అన్నారు.

ఒక సరిహద్దు అడిగిన ప్రశ్నకు షేకు సమాధానమిస్తూ, నిర్దిష్టమైన ప్రతిపాదన అందినట్లయితే పాకిస్తాన్ వెళ్ళగలనన్నారు.

మొన్న మంగళవారంనాడు తన విడుదల అనంతరం పాకిస్తాన్ కమిషనర్‌తో జరిపిన చర్చలు ఇంకేమీ సంబంధించినవో ఏమి ఆయన చెప్పారు. 'నేను పాకిస్తాన్ వెళ్లాలని వారు కోరుతున్నారు అని ఆయన తెలపారు. "భారత్‌తో శాంతియుత సంబంధాలను నెలకొల్పుకోవాలని అధ్యక్షుడు అయూబ్‌ఖాన్ చిత్తశుద్ధితో అభిలషిస్తున్నట్లు నాకు నమ్మకం కుదిరింది. అదే నాలాంటి ప్రధానం. మీరు దానిని సాధించుకోవచ్చు. అందుచేత సమస్య విషయంలో నేనాయన దృక్పథంలో మనం వ్యవహరించినట్లయితే పరిష్కారం సాధ్యమే" అని ఆయన చెప్పారు.

కాశ్మీర్ ముస్లిమ్ పరిష్కరించడానికి ఏ ఏ విధాలా ఉపక్రమించవలసివస్తే నన్నుకూడా తెలియజేయవలసిందిగా విలేకరులు ఆయనను కోరారు.

నెహ్రూ "ఆశీర్వాదాలతో 1964 లో తాను పాకిస్తాన్ వెళ్ళానని అబ్దుల్లా చెప్పారు. ఆ సంవత్సరం ఏప్రిల్‌లో తాను ఢిల్లీలో నెహ్రూతో సుదీర్ఘమైన చర్చలు జరిపినప్పుడు నెహ్రూ తాను సుదీర్ఘమైన చర్చలు జరిపినప్పుడు, ఉభయ దేశాలు పురోగతిని సాధించేందుకువీలుగా ఏదొక విధంగా సమస్య పరిష్కారం కావాలని తాము అంగీకరించామన్నారు.

పాకిస్తాన్‌తో వివాదాన్ని పరిష్కరించుకొనడానికి తనకు వ్యక్తిగతంగా చాలా శక్తుందని శ్రీ నెహ్రూ అభిప్రాయపడ్డారు. అయితే ఆదేశంతో సంబంధాలు మెరుగు పడాలని ఆయన చాలా శ్రద్ధగా వున్నారు. ఇందుకు ఒక పథకాన్ని రూపొందించారు. అధ్యక్షుడు అయూబ్‌ఖాన్‌ను కలుసుకోడానికి షేకు అబ్దుల్లా పాకిస్తాన్ వెళ్లారు.

దురదృష్టవశాత్తు నెహ్రూ మరణించారు. ఆయన వారసులు ఆయన కృషిని కొనసాగించదలచుకోలేదు. వారు పూర్తిగా భిన్నమైన దృక్పథాన్ని అవలంబించారు అని అబ్దుల్లా అన్నారు.

'శ్రీ నెహ్రూ తనకు తాను చేయలేనటువంటిదానిని, అంటే కాశ్మీర్ సమస్యా పరిష్కారాన్ని తాము సాధించగలమని ఈ వారసులు అనుకొన్నారు. రెండున్నర సంవత్సరాల తర్వాత ఈ పద్ధతి శాంతికి, పురోగతికి దారితీయబోదని వారు గుర్తించినట్లుగా కన్పిస్తోంది అని కూడా అబ్దుల్లా అన్నారు.

తాను త్వరలోనే ప్రధాన మంత్రితో సమావేశం కాబోతున్నానని, తన తండ్రి అభిప్రాయాలను గురించి వున్న శ్రీమతి గాంధీ అదే అభిప్రాయాలను కలిగి వుండగలదని అనుకొంటున్నానని ఆయన అన్నారు. అయితే ఆమెతో సమావేశం జరిపేవరకు తాను ఖచ్చితంగా చెప్పజాలనన్నారు.

కాశ్మీర్ సమస్య పరిష్కారానికి మీ మనస్సులో వున్న పథకం ఏమిటని అడుగగా ఆయన కన్పదాటు సమాధానమిచ్చారు. భారత్, పాకిస్తాన్‌ల మధ్య శాంతిని, సఖ్యతను, సైత్రిని పెంపొందించే ఏ మార్గమైనా వారి హర్షదాయకం కాగలదని ఆయన అన్నారు.

పాకిస్తాన్‌తో దశల వారీగా సైత్రిని నెలకొల్పుకొనడం వాంఛనీయంకాదా అని అడుగగా, అది అనుసరణీయమైన ఒక పద్ధతి అని ఆయన జవాబిచ్చారు. విద్వేషం, కలహాలకు స్వస్తి చెప్పాలని ఉభయపక్షాలకు వుండడం మౌలికంగా అవసరమన్నారు.

1965—లో పాకిస్తాన్‌తో జరిగిన యుద్ధంవల్ల శాంతియుత దృక్పథాన్ని అవలంబించవలసిన అవ్యక్తత పెచ్చు పెరిగిందన్నారు. పాకిస్తాన్‌తో సంబంధాలను మెరుగు

(మిగతా 2 వ పేజీలో)

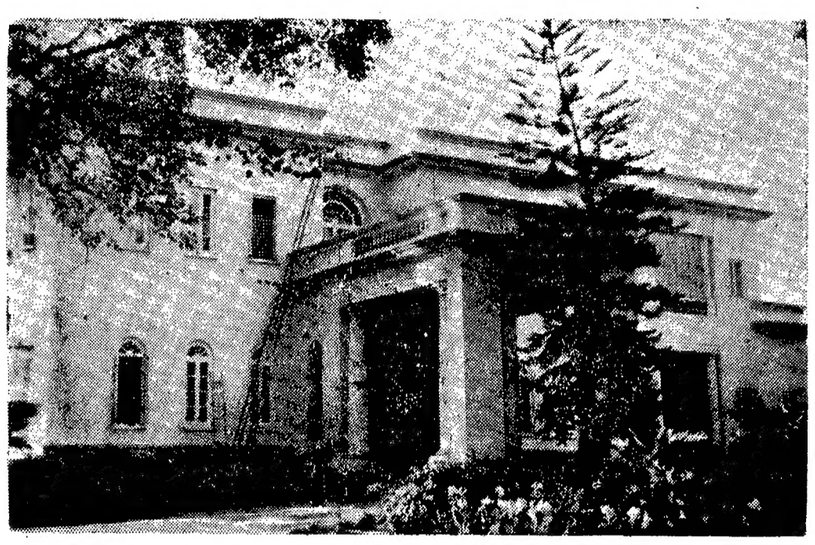

కాంగ్రెసు కార్యవర్గ సమావేశాలు జరిగే గ్రీన్ ల్యాండ్ అతిథిభవనం

"స్వప్రయోజనాలకై విద్యాసంస్థల వినియోగం తగదు"

రాజకీయనాయకులకు రాష్ట్రపతి విజ్ఞప్తి

మదురై, జనవరి 4:

ఉన్నత విద్యారంగం కట్టుదిట్టంగాను, ప్రశాంత వాతావరణంలోను అభివృద్ధి చెందడానికి రాజకీయవేత్తలు తోడ్పడాలని, వారు ఆవిధంగా చేయలేని పక్షంలో విశ్వవిద్యాలయాలు, కాలేజీలు ప్రశాంతంగా నిర్వహించబడేందుకు వాటిలో జోక్యం చేసుకోకుండా వుండాలని రాష్ట్రపతి డాక్టర్ జాకీర్ హుసేన్ విజ్ఞప్తిచేశారు.

మదురై విశ్వవిద్యాలయం భవనాలకు డాక్టర్ హుసేన్ నేటి ఉదయం ఇక్కడ శంకుస్థాపన చేసిన సందర్భంగా ప్రసంగిస్తూ, రాజకీయ వేత్తలు విద్యాసమస్యలను దూరదృష్టికలిగి వుండాలని సంకుచిత స్వల్పకాలిక రాజకీయ ప్రయోజనాల సాధన కోసం విద్యాసంస్థలను ఉద్దేశ్యపూర్వకంగా అసంతృప్తి నెలకొనే కేంద్రాలుగా మార్చరాదని విజ్ఞప్తి చేశారు.

రాష్ట్రపతి తన ప్రసంగంలో ఇంకా యిలా వివరించారు.

"అధ్యాపకులకు విద్యార్థులకు ఉపాధ్యాయులుగా నేను విజ్ఞప్తి చేస్తున్నాను. అదేవిధంగా ప్రశాంత వాతావరణంకూడా విద్యాసంస్థలకు అవసరమని భావిస్తున్నాను. కనీస ఫలితాలుమాత్రం అందవలసినవేగాని లేదా అవకాశాలపైగాని గాని నేటి ఉపాధ్యాయులు, విద్యార్థులు సద్వినియోగపరచుకొనడంపైనే ఆధారపడివున్నవి.

"క్రమశిక్షణ, శ్రద్ధ, కృషి, నిరంతర సత్యాన్వేషణలతోకూడిన వాతావరణాన్ని సృష్టించడం ద్వారా ఉన్నత విద్యను రెండు పరివేగ పర్యవసిత ఉపాధ్యాయులపైనా, విద్యార్థులపైనా వున్నది. ఈ విషయంలో నాయకత్వం వహించవలసిన వారు ఉపాధ్యాయులే. విద్యా ప్రమాణాల, జాతీయాభివృద్ధి విద్యారంగం లోపాలు' విద్యార్థుల ప్రయోజనాలకు అనుగుణంగా వ్యవహరించడం — వంటి అతి ప్రధానమైన బాధ్యతలు ఉపాధ్యాయులకు అప్పగించబడిన కారణంగా నాయకత్వ పాత్ర వారిదే వున్నది.

విద్యార్థులుకూడా తమ పరిధి బాధ్యతలు గుర్తించాలి. విద్యార్థులు విశ్వవిద్యాలయ సంఘం సభ్యులు. దౌర్జన్యచర్యలకు తావులేనట్టి బాధ్యతయుతమైన, నాగరికమైన జీవితానికి ఆదర్శప్రాయులుగా వుండడం వారి ముఖ్యబాధ్యత.

విద్యార్థులుకూడా అనేక చిక్కులు, సమస్యలు ఎదుర్కొంటున్న విషయాన్ని అంగీకరిస్తున్నాను. కనీ దుర్భర్త్య చర్యలు గానీ, సంఘ వ్యతిరేక ప్రవర్తన గాని సమస్యలను మరింత జటిలం చేస్తాయి. ఈ సమస్యలను శాంతియుతంగాను, రాజ్యాంగపద్ధతులద్వారాను పరిష్కరించుకోవచ్చును. చర్చల ద్వారా, సరైన పరిష్కారం ఒప్పించుకోడం ద్వారా, ఇచ్చిపుచ్చుకోవడంద్వారా పరిష్కరించుకోవచ్చును. విద్యార్థులు తమ సమస్యలను పరిష్కరించుకోడానికి సైతం పద్ధతులను అనుసరించాలి. తద్వారా ప్రజాస్వామ్య శక్తులను పటిష్టం చేయాలి. జాతీయాభివృద్ధికి తోడ్పడే వాతావరణాన్ని సృష్టించాలి.

"మనవిశ్వవిద్యాలయాలు అనేక సమస్యలను ఎదుర్కొంటున్నవి. సిద్ధాంత ప్రమాణం గల విద్యార్థులను ఉత్తీర్ణులను చేయడంలో, విద్యార్థుల అభివృద్ధికి అనుగుణ్యంగా అధికారులు వ్యవహరించాలి. జాతీయాభివృద్ధికి తోడ్పడే పద్ధతులలో సమస్యలు

డాక్టర్ హార్డీకర్ హైదరాబాద్ రాక

హైదరాబాద్, జనవరి 4 : కాంగ్రెస్ సేవాదళ్ వ్యవస్థ కార్యకలాపాలపై పర్యవేక్షణ జరిపేందుకు అఖిలభారత కాంగ్రెస్ సేవాదళ్ సంస్థాపక అధ్యక్షుడు డాక్టర్ ఎన్.ఎస్. హార్డీకర్ మొన్న ఇక్కడకు వచ్చారు.

ఆయన ఇక్కడ ఉన్న కాలంలో వివిధ శిక్షణ శిబిరాలను నిర్వహిస్తారు.

సేవాదళ్ ప్రధాన నిర్వాహకుడు శ్రీ మాధవభాయ్ ఇదివరకే వచ్చి ఉన్నారు.

కాంగ్రెస్ మహాసభల సందర్భంగా సేవాదళ్ కార్యకర్తలు పెక్కు రోజుల శ్రమదానం చేస్తున్నారని సేవాదళ్ ప్రతినిధి ఒకరు అన్నారు.

ఫిబ్రవరి 3 వ తేదిన వ్యవసాయ విశ్వ విద్యాలయ స్నాతకోత్సవం

హైదరాబాద్, జనవరి 4 : ఫిబ్రవరి మూడవ తేదిన జరిగే ఆంధ్రప్రదేశ్ వ్యవసాయ విశ్వవిద్యాలయం తృతీయ వార్షిక స్నాతకోత్సవంలో కేంద్ర ఆహార, వ్యవసాయ శాఖామంత్రి శ్రీజగ్జీవన్‌రామ్ ప్రసంగిస్తారు. రాష్ట్ర గవర్నర్, విశ్వవిద్యాలయం చాన్సలర్ శ్రీ పట్టం భాసుపిల్లై అధ్యక్షత వహిస్తారు.

అమ్మబడును

"లితో" ప్రెస్ అమ్మకమునకు సిద్ధముగా యున్నది.

వివరములకు : జూపిటర్ ప్రెస్ బ్రాడీపేట 2 వ లైను, గుంటూరు—2

రేడియో

జపాన్ మోడల్ ఆల్‌వర్ల్డ్ 3 బ్యాండ్ ట్రాన్సిస్టర్ నెలకు రు 10/— ల చొప్పున వాయిదాల పద్ధతిలో పొందండి. prince Traders, P. Box 1406, Delhi-6.

ప్రకటన

బోయి అక్కమ్మగారి పేరగల నోట్లు పోయినట్లు ఎవరియైనా ఆర్డరు చేసుకొన్న ఎడల చెల్లనేరవు. Raparla Ranga Rao Vijayawada

కావలెను

పిరాము కాయిలో పనిచేస్తూ నెల 1 కి రు. 100 నుండి రు. 500 వరకు సంపాదించుకొనగోరువారు మా స్టెల్లా సూటింగులు, షర్టింగులు & శాల్వల ఉచిత శాంపిల్స్ నకై వ్రాయండి. Nanda Industries. Madhopuri, Ludhiana-1.

చెవిటివారికి శుభవార్త

మేము అత్యంతాధునికమైన ట్రాన్సిస్టరైజ్‌డ్ హియరింగ్ సాధనములు అమ్ముచున్నాము. ఎవా సలహాదారుడు 1968 జనవరి 7, 8, 9 తేదీలలో అనంతపురం నందు వుండగలరు. వారిని రాయల్ రిక్రియేషన్ రూమ్స్, సెయింట్ రోడ్డునందుకల్పుకొనండి కడపటి దినమున మ : 12 గంటలవరకే సంప్రదించవచ్చును.

MODERN RADIO COMPANY
Madras—10 (Estd. 1946)

వేలము అమ్మకము

సుమారు 1450 మెట్రిక్ టన్నుల పనికిరాని ఉక్కు స్క్రాపర్సును సుమారు 205 మెట్రిక్ టన్నుల ఉక్కు రైలు కమ్మలున్ను—విజయవాడ డివిజన్‌లో రైలుమీద లభింపగల వానిని — వెల్లూరు రైల్వే స్టేషనులో 11—1—68 తేదిన ఉ. 10 గంటలకున్ను స్క్రాప్ డిపో, తాడేపల్లిలో (విజయవాడ మండలంలో) 12—1—68 తేదిన ఉ. 10 గంటలకున్ను కంట్రోలర్ ఆఫ్ స్టోర్సు, దక్షిణ మధ్య రైల్వేవారి ఉత్తర్వుల ప్రకారము చంద్రమౌళి & కంపనీ, మద్రాసు—1 వారిచే వేలము వేయబడును. కేటలాగులను అక్కడన్ను నుండి పొందవచ్చును.

విజయవాడ మునిసిపాలిటీ

ప్రకటన

క్రింది అర్హతలు కలిగియున్న అభ్యర్థుల నుండి గ్రేడు II ఎలక్ట్రిషియన్ ఉద్యోగ మునకు 17—1—1968 వ తేదిన, ఆలోగా ఈ క్రింది చిరునామాదారునికి చేరునట్లు దరఖాస్తులు కోరబడుచున్నవి.

అర్హతలు:— (అ) IV ఫారమునకు ప్రాహాన్యమిచ్చి తగిన అర్హత. (ఆ) పంపులు, పంపుల యంత్రములలో ఒక సంవత్సరం అనుభవము, ఎలక్ట్రిషియన్‌గా 3 సంవత్సరముల అనుభవము లేక ఎలక్ట్రికలీ అండ్ మేకింగ్ ఇన్‌స్టలేషన్స్ మరియు ఎలక్ట్రికలీ మరియు పంపింగ్ యంత్రముల మరమ్మతులపై అనుభవమునకు ప్రాధాన్యమైన అనుభవము.

ప్రభుత్వ సంస్థలలో కాని లేక మెకానికల్ ఎక్సుపర్ట్సే నిర్వహించబడిన సంస్థయందు మరియు శానిటరీ ఇంజినీర్‌చే గుర్తింపబడిన సంస్థయందు ఎలక్ట్రికలీ లేక మెకానికల్ ఇంజినీరింగ్‌నందు పోస్టు పంపత్తికరమగు. పూర్తి వివరములు వారి లేక హైదరాబాద్ ఉప్పు నిధుల కార్యాలయమందు ఎస్. నిధుల కార్యాలయమందు ఎస్.

సెక్రటరీ & స్పెషల్ ఆఫీసర్,
విజయవాడ మునిసిపాలిటీ,
విజయవాడ. తేది 28—12—67.

పేర్ అబ్దుల్లా విలేఖరులతో గోష్ఠి

1 వ పేజీ తరువాయి

పరిష్కరించడానికి నెహ్రూ తీసుకున్న చొరవ దీనివల్ల రూపుమాసిపోలేదన్నారు.

శ్రీ జయప్రకాశ్ నారాయణ, శ్రీ సి. రాజగోపాలాచారిగార్లు అబ్దుల్లా విడుదల పట్ల హర్షం వెలిబుచ్చుతూ చేసిన ప్రకటనలలో కాశ్మీర్‌లో పరిస్థితికి స్థానబలంలేదని చేసిన వ్యాఖ్యలను ఒక విలేఖరి ప్రస్తావించారు.

ఈ అభిప్రాయాన్ని తాను అంగీకరించలేనని షేక్ అన్నారు. లోకానికి తెలిసినంతవరకు కాశ్మీర్ ప్రజలకు మొదట సంతృప్తిని కలిగించవలసి వుందన్నారు. ఆ తర్వాతనే పాకిస్తాన్ విషయం వస్తుందన్నారు.

కాశ్మీర్ ప్రజలను తృప్తిపరచగలిగితే, పాకిస్తాన్‌కు తృప్తిపరచడం చాలా తేలికని ఆయన చెప్పారు.

"కాశ్మీర్ ప్రజలను మీరు ఏ విధంగా సంతృప్తి పరచబోతున్నారు ? నాకు తెలిసినంత వరకు వారు చందమామను కోరడం లేదు. శాంతిని కోరుతున్నారు. వారికి శాంతి యివ్వండి. మీ మనసులో ఉన్న ఉద్దేశాల గురించి మమ్ములను నమ్మ చెప్పండి. మమ్ములను నమ్మండి గలగండి. మేము పాకిస్తాన్‌లో మాట్లాడతాము. మొదట మీర్ నాకు నమ్మ చెప్పి లేక పోతే మనస్సును మీర ఎలా పరిష్కరించి గలరు ? అని అబ్దుల్లా అడిగారు.

నెహ్రూ మనసులోను, తన మనస్సులోను విస్పష్టమైన పథకం అంటూ ఏదీ లేదని ఆయన చెప్పారు. ఈ పథకం పంచిది, ఆ పథకం పంచిది అని చెప్పడం చాల కష్టమన్నారు.

ఆ సూత్రాన్ని పరస్పర సమాలోచనల ద్వారా రూపొందించుకోవాలి. శ్రీ నెహ్రూ ఈ సమస్యపై చర్చ జరపడానికి అధ్యక్షుడు అయూబ్‌ఖాన్ అప్పట్లో సుముఖంగా వున్నారు. అయితే మనం కనుగొనేవరికి క్రమమార్గం మరి కొన్ని చిక్కులను సృష్టించేదిగా వుండరాదు. భారతదేశాన్ని శత్రువుగా పై నిర్మించడానికి భారతీయ నాయకులు ప్రయత్నిస్తున్నారో అది— లౌకిక విధానం—దెబ్బతినకుండా చూడాలి అని అబ్దుల్లా తెలిపారు.

మరో ప్రశ్నకు జవాబిస్తూ భారత్, పాకిస్తాన్‌లకు, కాశ్మీర్ ప్రజలకు సమ్మతమైన పరిష్కార మార్గం వివాదం అంతం చేసేందుకు కనుగొనవలసివున్నదని షేక్ అబ్దుల్లా అన్నారు. ఇది పరస్పరం సంప్రదింపుల ద్వారా మాత్రమే జరుగగలదని అన్నారు. వివాద పరిష్కారానికి ఎట్టి సూత్రం మా ఆలోచనలో వున్నది అని అడగ్గా, "ఏదో ఒక నిర్దిష్టమైన సూత్రానికి కట్టుబడి వుండటానికి కష్టమని 1964 లో తాము అయూబ్‌ను కలుసుకొన్నప్పుడు ఒక విస్తృత ప్రాథమిక గల సూత్రం రూపొందించటం జరిగిందని, శ్రీ అయూబ్ "దానికిదాదాపుగా అంగీకరించారని అన్నారు.

కాని నెహ్రూ గతించిన అనంతరం సంప్రదింపులు విచ్ఛిన్నం అయాయని తరిగి వాటిని ప్రారంభం చేయాలని కోరుతున్నమని షేక్ అబ్దుల్లా చెప్పారు.

"నిర్దిష్టమైన సూత్రం అనేది లేదు. అయితే, భారత లౌకిక రాజ్యాంగతత్వానికి భిన్నంగా వుండని సూత్రం మాత్రం తయారు వుండాలి అని మరో ప్రశ్నకు జవాబుగా ఆయన పేర్కొన్నారు.

ప్రశ్న: భారత్, పాకిస్తాన్, కాశ్మీర్‌లు వేర్వేరు దేశాలని మీరు భావిస్తున్నారా?

షేక్ అబ్దుల్లా: భారత్, పాకిస్తాన్‌లు సర్వం సమాధికారం కల్గినదేశాలనేది నిస్సందేహం. కాశ్మీరు వివాదగ్రస్త రాష్ట్రం. సమస్యను అవగాహన చేసుకోవటానికి మనం 1947 లగాయితు సమస్యను అంతటినీ పరిశీలించవలసివున్నది. అయితే శాంతి, సౌహార్దాల సాధనకు సమస్యతో సంబంధం గల్గిన అన్ని వర్గాల వారిని సంతృప్తి పరచవలసివుంది. కాశ్మీర్ ప్రజలతో సమిత్తం లేకుండా నిర్ణయం చేయటానికి వీలు లేదు.

కాశ్మీర్ భవిష్యత్తు పాకిస్తాన్‌తో ముడిపడివున్నదని షేక్ అబ్దుల్లా భావిస్తున్నట్లు కనపడుతున్నదని శ్రీ అయూబ్‌ఖాన్ అన్నదీయు చరిత్రలో పేర్కొన్న విషయం గురించి ప్రస్తావించగా, ఆ గ్రంథమును తాము చదవలేదని, దానిపై విస్తారమైన సమీక్షలు మాత్రం చూచామని గ్రంథంలో వున్నదానికి సంబంధించిన పొరపాటు వున్నదని గ్రహించిన పక్షమున అందులో వున్నదానికి సంబంధించి తాము ఏ అభిప్రాయం కలిగి వుండేదీ చెప్పగలమని అయూబ్‌ఖాన్ అన్నారు.

"ఈ విషయంలో పండిట్ నెహ్రూకు నేను బుద్ధిమతినే అని ఆయన వివరించారు.

కాశ్మీర్ భవిష్యత్తు భారతతో ముడిపడివుందని షేక్ అబ్దుల్లా కోరుకున్నారు. శ్రీ అయూబ్ అటువంటి సంభవమునిలను కోరలేదని అన్నారు.

మీకు నాయకులు భారతతో చెలిమిని ఆకాంక్షిస్తున్నారని మీకు నమ్మకం కుదిరిందా అని అడగ్గా, "నాకు ఈ విషయంలో నమ్మకం ఏర్పడింది. అయూబ్‌ఖాన్ తమ ఉభయ దేశాల్లోని ఇతర మిత్రులతోను నేను సంభాషించి, రెండు వైపుల వారు దీన్ని ఆకాంక్షిస్తున్నారని గట్టి నమ్మకం ఏర్పడుతున్నదని అని షేక్ పేర్కొన్నారు.

ప్రశ్న:— కాశ్మీరులకు స్వయం నిర్ణయం చేసుకోటం ప్రధానమైన హక్కు అని మీరు విశ్వసిస్తున్నారా ?

జవాబు:—స్వేచ్ఛ పౌరులుగా మేము భారతలో కలిశాము. మా హక్కులను మాకు లేకుండా చేసి, మీరు మమ్ములను మీదవ రకం పౌరులుగా పరిగణించే పిల్లలు. ఏ సూత్రం మీరు రూపొందించినా, ప్రజల అభీష్టం మీరు సంతృప్తి పరచవలసి వుంది.

ప్రశ్న:—ఆ అభీష్టం గుర్తించ బడింది.

జవాబు:—నేను అలా భావించటం లేదు. మనం మొదటి లక్ష్యం గురించి నిర్ధారణ చేసుకొని మన పద్ధతులను పరిశీలించుకోవాలి. సమస్య గురించి ఇంత వరకు ఎంతో చెప్పటం జరిగింది. నా మనస్సును నేను గందరగోళం అయేట్టు చేసుకోలేను. కాని, పూర్వం నేను చెప్పిన ప్రతి మాటకు కట్టుబడి ఉంటాను.

ప్రశ్న:—ఇందిరా గాంధి మంత్రి వర్గంలో చేరవలసిందని ఆహ్వానం మీకు వస్తే ఆహ్వానిస్తారా ?

జవాబు:—అలా చేయటంవలన కాశ్మీర్ పరిష్కారానికి దోహదం అయేట్టయితే, నేను సంతోషంగా ఆహ్వానం ఆహ్వానిస్తాను.

కాశ్మీరులు స్వయం నిర్ణయాధికారం వినియోగించారని నేను నమ్ముతాను. "మీరంతా కూడిన ఎన్నికలు నిర్వహించి ప్రజలు తమ హక్కులను వినియోగించారని మీరు అనేపక్షాన, అది గొప్ప పరిణామం అవుతుంది.

తాము కాశ్మీర్ ప్రధానిగా ఉండగా, 1953లో తమను పైనికులు చుట్టుముట్టటం ఒక పోలీసు అధికారి అరెస్టు వారంటూ జారీ చేయటం ఆ తర్వాత తమను తీసికొని పోవటం గుర్తు తెచ్చి, కాశ్మీర్ శాసన సభ, సమావేశమును ఏదుర్కొన్న నీయవలసిందిగా తాము అప్పుడు నెహ్రూతో వాదించామని అయితే ప్రయోజనం లేక పోయిందని అన్నారు. రాష్ట్ర అసెంబ్లీ తన విధానాలను నమ్ముతుందని పక్షంలో తమను అసెంబ్లీ అధికారం నుంచి తొలగించి ఉండేవన్నారు.

కాశ్మీర్ నాయకత్వం గురించి ప్రస్తావించగా, "ప్రజల విశ్వాసం చూరగొన్న వ్యక్తినే నేను నాయకుడుగా ఎంచాలనుకుంటాను. బక్షీ గులాం మహమ్మద్ గాని, సాదిక్ కాని, పిరాదం పరిష్కరించలేరు. "నా సైతం పరిష్కారాని కూడా బహిరంగంగా, వారు అనలేరు. నిధులు అంది జేయటంలోను, నైతిక సమర్థత ఇవ్వటంలోను భారత ప్రభుత్వం, వారి విషయంలో ఎంతో ఉదారంగా వ్యవహరించింది. అయిన వారు ఏమీ చేయలేక పోయారు.

కాశ్మీరు ప్రభుత్వం గడుక గత 12 ఏండ్లుగా వ్యవహరించినదానికి జైలులో పెట్టటం, ప్రజలను హింసించటం— పోగొట్టే అది సమస్యను పరిష్కారం చేయ వేరదు. అని షేక్ అబ్దుల్లా స్పష్టం చేశారు.

మరో ప్రశ్నకు జవాబిస్తూ, తమను (తాము చెప్పినట్లు) అన్యాయం చేయటం, తప్పుగా అర్థం చేసుకోటం జరిగిందన్నారు.

గతంలో చెప్పిన ప్రతి మాట పైన నిలబడతామని, ఎప్పుడు తాము ఏ విధంగా అభిప్రాయ పడ్డామో అది బహిరంగంగా చెప్పటానికి సంకోచించలేదని అన్నారు.

జమ్మూ, కాశ్మీర్‌లో మత సంబంధ ఆందోళన— ఒక హిందూ బాలిక అపహరణ అనంతరం ఏర్పడినదని— ప్రస్తావించి, ప్రజలు మొత్తం మీద, మరో విషయానికైన పలలో చిక్కుకోలేదని అన్నారు.

జమ్మూ, కాశ్మీర్ ప్రభుత్వ సమీక్షం తీసుకొంటారా అని అడగ్గా, భారత్ పాకిస్తాన్ సంబంధాలను చెడగొట్టదలచేవారి అభిప్రాయాలను పైకి తీసుకురాకుండా ఉండటం ద్వారా రాష్ట్ర ప్రభుత్వం తమకు సహకారం చేయగలదు అన్నారు.

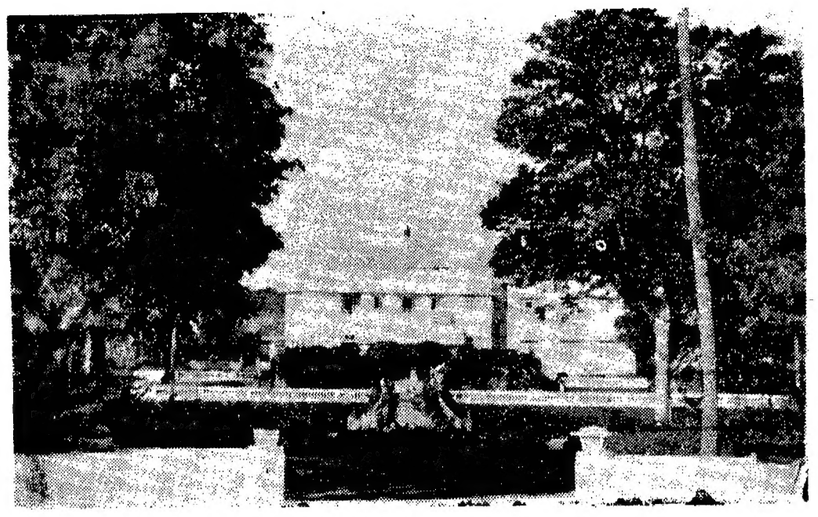

అతిముఖ్యులు బసచేసే లేక్ వ్యూ అతిథి భవనం

భాషాసమస్య పరిష్కారానికి రౌండ్ టేబిల్ సమావేశం

ఎస్.ఎస్.పి. నాయకుడు మధులిమాయే సూచన

న్యూఢిల్లీ, జనవరి 4

భాషా సమస్య శాశ్వత పరిష్కారానికి రౌండ్ టేబిల్ సమావేశం ఏర్పాటు చేయవలసిందిగా పార్లమెంటరీ ఎస్. ఎస్. పి వర్గం నాయకుడు శ్రీ మధులిమాయే నేడు సూచించారు.

డి. ఎం. కె. నాయకుడు శ్రీ సి. ఎన్. అన్నాదురై, ఎస్. ఎస్. పి. అధ్యక్షుడు శ్రీ ఎస్. ఎం. జోషీలు అధ్యక్షత వహించి పిల్లవాడు కులకు, పిల్లమెంటరీ నాయకులకు, ఇది తరలకు ఈ రౌండ్ టేబిల్ సమావేశానికి ఆహ్వానాలు పంపాలని అయన అన్నారు.

శ్రీ లిమాయే ఇక్కడ పత్రికా విలేకరుల గోష్ఠిలో మాట్లాడుతూ పార్లమెంటు ఇరువైపుల ఆమోదించిన అధికార భాషా బిల్లు, పార్లమెంటు ఏమీ పరిష్కరించలేక పోయినప్పుడు. ఇది హిందీ భాషా రాష్ట్రాల ప్రజలను సంతృప్తి పరచలేక పోయిందని, మద్రాసు ప్రజల భయాందోళనలను తొలగించలేక పోయిందని అయన చెప్పారు.

గతంలో ఎస్. ఎస్. పి. మహాసభ భాషా సమస్యపై ఆమోదించిన తీర్మానం సమస్య పరిష్కారానికి చాలా వరకు దోహదపడుతుందని, రాష్ట్రపతి స్థానంలో ఇంగ్లీషును పూర్తిగా తొలగించాలని, కేంద్ర ప్రభుత్వాలన కోసం హిందీ భాషా రాష్ట్రాలు హిందీని, హిందీయేతర రాష్ట్రాలు హిందీని కాని, ఇంగ్లీషును కాని ఉపయోగించాలని అ తీర్మానం సూచించింది. కేంద్ర న్యాయశాఖ మంత్రి సి. డి. దేశ్‌ముఖ్ ఈ తీర్మానం ఆమోదించి, రెండు పార్టీల వారు దీన్ని ఆకాంక్షిస్తున్నారని గట్టి నమ్మకం ఏర్పడిందని అని షేక్ పేర్కొన్నారు.

ప్రశ్న:— కాశ్మీరులకు స్వయం నిర్ణయం చేసుకోటం ప్రధానమైన హక్కు అని మీరు విశ్వసిస్తున్నారా ?

జవాబు:—స్వేచ్ఛ పౌరులుగా మేము భారతలో కలిశాము. మా హక్కులను మాకు లేకుండా చేసి, మీరు మమ్ములను మీదవ రకం పౌరులుగా పరిగణించే పిల్లలు. ఏ సూత్రం మీరు రూపొందించినా, ప్రజల అభీష్టం మీరు సంతృప్తి పరచవలసి వుంది.

ప్రశ్న:—ఆ అభీష్టం గుర్తించ బడింది.

జవాబు:—నేను అలా భావించటం లేదు. మనం మొదటి లక్ష్యం గురించి నిర్ధారణ చేసుకొని మన పద్ధతులను పరిశీలించుకోవాలి. సమస్య గురించి ఇంత వరకు ఎంతో చెప్పటం జరిగింది. నా మనస్సును నేను గందరగోళం అయేట్టు చేసుకోలేను. కాని, పూర్వం నేను చెప్పిన ప్రతి మాటకు కట్టుబడి ఉంటాను.

ప్రశ్న:—ఇందిరా గాంధి మంత్రి వర్గంలో చేరవలసిందని ఆహ్వానం మీకు వస్తే ఆహ్వానిస్తారా ?

జవాబు:—అలా చేయటంవలన కాశ్మీర్ పరిష్కారానికి దోహదం అయేట్టయితే, నేను సంతోషంగా ఆహ్వానం ఆహ్వానిస్తాను.

కాశ్మీరులు స్వయం నిర్ణయాధికారం వినియోగించారని నేను నమ్ముతాను. "మీరంతా కూడిన ఎన్నికలు నిర్వహించి ప్రజలు తమ హక్కులను వినియోగించారని మీరు అనేపక్షాన, అది గొప్ప పరిణామం అవుతుంది.

తాము కాశ్మీర్ ప్రధానిగా ఉండగా, 1953లో తమను సైనికులు చుట్టుముట్టటం ఒక పోలీసు అధికారి అరెస్టు వారంటూ జారీ చేయటం ఆ తర్వాత తమను తీసికొని పోవటం గుర్తు తెచ్చి, కాశ్మీర్ శాసన సభ, సమావేశమును ఎదుర్కొన్న నీయవలసిందిగా తాము అప్పుడు నెహ్రూతో వాదించామని అయితే ప్రయోజనం లేక పోయిందని అన్నారు.

రాష్ట్ర అసెంబ్లీ తన విధానాలను నమ్ముతుందని పక్షంలో తమను అసెంబ్లీ అధికారం నుంచి తొలగించి ఉండేవన్నారు.

కాశ్మీర్ నాయకత్వం గురించి ప్రస్తావించగా, "ప్రజల విశ్వాసం చూరగొన్న వ్యక్తినే నేను నాయకుడుగా ఎంచాలనుకుంటాను. బక్షీ గులాం మహమ్మద్ గాని, సాదిక్ కాని, పిరాదం పరిష్కరించలేరు. "నా సైతం పరిష్కారాని కూడా బహిరంగంగా, వారు అనలేరు. నిధులు అంది జేయటంలోను, నైతిక సమర్థత ఇవ్వటంలోను భారత ప్రభుత్వం, వారి విషయంలో ఎంతో ఉదారంగా వ్యవహరించింది. అయిన వారు ఏమీ చేయలేక పోయారు.

కాశ్మీరు ప్రభుత్వం గడుక గత 12 ఏండ్లుగా వ్యవహరించినదానికి జైలులో పెట్టటం, ప్రజలను హింసించటం— పోగొట్టే అది సమస్యను పరిష్కారం చేయ వేరదు. అని షేక్ అబ్దుల్లా స్పష్టం చేశారు.

మరో ప్రశ్నకు జవాబిస్తూ, తమను (తాము చెప్పినట్లు) అన్యాయం చేయటం, తప్పుగా అర్థం చేసుకోటం జరిగిందన్నారు.

గతంలో చెప్పిన ప్రతి మాట పైన నిలబడతామని, ఎప్పుడు తాము ఏ విధంగా అభిప్రాయ పడ్డామో అది బహిరంగంగా చెప్పటానికి సంకోచించలేదని అన్నారు.

జమ్మూ, కాశ్మీర్‌లో మత సంబంధ ఆందోళన— ఒక హిందూ బాలిక అపహరణ అనంతరం ఏర్పడినదని— ప్రస్తావించి, ప్రజలు మొత్తం మీద, మరో విషయానికైన పలలో చిక్కుకోలేదని అన్నారు.

జమ్మూ, కాశ్మీర్ ప్రభుత్వ సమీక్షం తీసుకొంటారా అని అడగ్గా, భారత్ పాకిస్తాన్ సంబంధాలను చెడగొట్టదలచేవారి అభిప్రాయాలను పైకి తీసుకురాకుండా ఉండటం ద్వారా రాష్ట్ర ప్రభుత్వం తమకు సహకారం చేయగలదు అన్నారు.

హరిజనుల చలనం కంగానే కొత్తపద్ధతి

అమెరికన్ శాస్త్రవేత్తల విజయం

న్యూయార్క్, జనవరి 4: రక్తపుపోటును అంచనా వేయడానికి యంత్రం సహాయపడ తలుసుకోడానికి చరిత్రలో మొదటిసారిగా నిన్న మనిషి గుండెలోకి సమ్మిళితమైన పరికరం చొప్పించడం జరిగిందని, నిన్న యిక్కడ ప్రకటించబడింది.

బెల్లెవ్యూ ఆసుపత్రిలో జరుగుతున్న సమావేశంలో చదవటంకోసం అయారు చేసుకున్న ప్రబంధంలో, పరిశోధనా సంస్థ నిర్వాహకుడు శ్రీ జేమ్స్‌పేట్ ఈ విషయం తెలియచేశారు. ఈ పనిముట్టును హృదయాలు యింకెక్షన్ సూదిద్వారా లోపలికి చొప్పించి ఒక పాడవైన ట్యూబు సహాయంతో ఎడమ జటరికదోకే పంపడం జరిగిందని, అయన తెలిపారు.

ఈ పనివల్ల గుండె కాలక్రమానికేమీ భంగం కలగలేదని ప్రాథమిక వివరాలు తెలుపుతున్నవని అయన అన్నారు.

అంబులెన్సులో 20 వ పంటలవ్యవసాయకులను యిలాంటి పనిముట్లు కాన్‌ప్రిస్కో సమావేశంలో గల పరిశోధన కేంద్రంలో మరిన్ని మందు యుద్ధపడిన కుక్కలపై కూడా ఉపయోగించబడుతున్నాయని అయన చెప్పారు.

ఈ పరికరం చాలా చిన్నదైనందున, మనిషి పిల్లలకు చికిత్సలో ముఖ్యంగా ఉపయోగపడగలదని అయన అన్నారు.

రోగి స్వేచ్ఛగా తిరుగుతూండగానే రక్తపు పోటు, గుండె చలనాల సమాచారం ప్రసారం కావడానికి వీలుగా ఈ పరికరంలో ఒక ప్రసార యంత్రాన్ని కలిపేందుకు అవకాశము కల్గేట్లు శరీరంపై జరిగిన పరిశోధనలు చెల్లజేశాయి.

—:o:—

తెలంగాణా దళిత జాతుల సంఘం

కార్యవర్గసమావేశం

("ఆంధ్రపత్రిక" ప్రతినిధి)

హైదరాబాద్, జనవరి 2 : భారతీయ దళితజాతుల సంఘం (తెలంగాణ) కార్యవర్గం వారు శ్రీ జి. వెంకటస్వామి అధ్యక్షతన యిటీలో సమావేశమైనారు.

హైదరాబాద్‌లో జరుగనున్న కాంగ్రెసు సమావేశాల విషయం కార్యవర్గంవారు చర్చించారు. మహాసభల ఏర్పాటు చేయాలన్న ప్రతిపాదనను అంగీకరించేందుకు ముఖ్యమంత్రి శ్రీ బ్రహ్మానందరెడ్డిని అభినందించారు.

కాంగ్రెసు మహాసభలు జరుపడం వలన తెలంగాణా సంఘం శాఖల కార్యకర్తలందరు కృషిచేయవలసిందిగా కోరారు.

అన్ని రాష్ట్రాల హరిజన వాయకుల, సంఘాల, పి. డి. సి. సి. ప్రతినిధుల, పార్లమెంటు సభ్యుల, శాసనసభ్యుల, శాసనమండలి, పురపాలకసంఘాల సభ్యుల సమావేశం ఏర్పాటు చేయాలన్న సంఘం ప్రతిపాదనను పరిశీలించి సంతరించిన ముఖ్యమంత్రిని ప్రదేశ్ కాంగ్రెస్ అధ్యక్షుని కోరాలని సూచించారు.

—:o:—

తాడేపల్లిగూడెంలో విజయభారతి వార్షికోత్సవం

తాడేపల్లిగూడెం, జనవరి 3: స్థానికమందలి మాతృ విద్యాసంఘం 9 వ వార్షికోత్సవంకి శాసనమండలి సభ్యులు శ్రీ డి. యస్. సుబ్రహ్మణ్యం, అధ్యక్షత వహించారు.

మునిసిఫ్ మేజిస్ట్రేట్ శ్రీ కె. వరదారెడ్డి, అలువలేటిలో నెలకొనబడిన విద్యా నిలయ విద్యార్థులకు బహుమతులు ప్రదానం చేశారు. (స్వ. వి.)

భూమిశిస్తు రద్దుకు బీహార్, యు.పి. ప్రభుత్వాల పెడత్రోవ

తమ శాసనసభ్యులకు పి. ఎస్ పి. ఆదేశం

ఫరీదాబాద్, (కాన్పూర్) జనవరి 4: పి. ఎస్. పి. జాతీయ కార్యవర్గం నిన్న బీహార్, యు. పి. ప్రభుత్వాలపై ఒక తీర్మానాన్ని ఆమోదిస్తూ, భూమి శిస్తును రద్దుచేసి, కౌలుదారీ భూమిపన్ను నిషేధించేందుకని ప్రదేశ్ శాసనసభలలో యు. పి. బీహార్ ప్రభుత్వాలపై ఒత్తిడి తెస్తూ తమ రాష్ట్రాల రాష్ట్ర శాసన సభ్యులకు ఆదేశం ఇచ్చింది.

భూమిలేని వ్యవసాయ కార్మికులు తెల్లించవలసిన పన్ను బకాయిలను మాఫీ చేయాలని, కొత్తగా సాగులోకి వచ్చిన భూములపై మూడు సంవత్సరాల పాటు నీటి తీరువాను మినహాయించాలని, పాలుకు 1800 రూపాయలకు మించి ఆదాయం వచ్చేవారి పిల్లల మంచి ఉన్నత పాఠశాల చదువుకుకు ట్యూషన్ ఫీజులు వసూలు చేయకూడదని కూడా ఒత్తిడి చేయాలని తమ శాసన సభ్యులకు కార్యవర్గం ఆదేశించింది.

యు. పి. బీహార్ పరిణామాలను జాగ్రత్తగా గమనించి, తాము సూచించిన చర్యను అమలుజరపడంలో ఆ ప్రభుత్వాల విఫలమైనట్లయితే, అలాంటి ప్రభుత్వాలలో పి. ఎస్. పి. భాగస్వామ్యం వహించిన మంత్రి అవసరమైన అన్ని చర్యలను తీసుకొనే అధికారాన్ని స్థాయీ సంఘానికి ఇచ్చారు.

11 అంశాల కార్యక్రమం : గోరే వివరణ

ప్రజాసోషలిస్టుపార్టీ అధ్యక్షుడు శ్రీ ఎస్.జి. గోరే పత్రికా విలేకరులతో మాట్లాడుతూ పి. ఎస్. పి. అధికార వర్గంలో వున్నా ప్రతిపక్షంలో వున్నా ప్రజల ఇబ్బందులను తీర్చడానికి సోషలిజం అభివృద్ధికి పాటుపడగలదన్నారు. పి. ఎస్. పి. సూచించిన 11 అంశాల కార్యక్రమాన్ని అమలు జరపడానికి కాలు శక్తులా కృషి చేయక పోయినట్లయితే ఈ దక్కాయంపుటన ప్రభుత్వాలలో పి. ఎస్. పి. భాగస్వామ్యం సమస్యను పునఃపరిశీలించుకొనవలసివస్తుందని ఆ ప్రభుత్వాలకు పార్టీ హెచ్చరించినదని అయన అన్నారు.

పిత్రమ ప్రభుత్వాలనుంచి ఉపసంహరించుకొనవలసి యు. పి. పార్టీ కార్యవర్గం అమోదించిన తీర్మానాన్ని జాతీయకార్యవర్గం క్రద్దగా పరిశీలించినదని అన్నారు.

17 మంది బియ్యందొంగ రవాణాదారుల అరెస్టు

తునివద్ద ప్రత్యేక నేర పరిశోధన విభాగం చర్య

కాకినాడ, జనవరి 4: అక్రమంగా చౌర్బు గోదావరినుంచి విశాఖ జిల్లాకు బియ్యం రవాణా చేస్తుండగా గత డిసెంబరు 30 వ తేదీన ఉదయం, తుని సమీపంలో కాకినాడ ప్రత్యేక నేర పరిశోధక విభాగం పోలీసులు అకస్మిక దాడిజరిపి 17 మంది వ్యక్తులను అరెస్టు చేశారు.

రు. 1500 ఖరీదుచేసే 19.15 క్వింటాలుల బియ్యం స్వాధీనం చేసుకొన్నట్లు పోలీసు అధికారులు ప్రకటించారు. ఈ దాడు లను, తూర్పుగోదావరి జిల్లా ప్రత్యేక నేర నిరోధకవిభాగం ఇన్‌స్పెక్టరు శ్రీ పి. వి. సుబ్బారావున యిందు, విజయవాడకు చెందిన డి. ఎస్. పి. శ్రీ పి. వెంకటరమణారెడ్డి పర్యవేక్షణలో నిర్వహించారు.

ప్రత్యేక నేరనిరోధక విభాగం ఇన్‌స్పెక్టరు దర్యాప్తు జరుపుతున్నారు.

నిజలింగప్ప ప్రకటన

(1 వ పేజీ తరువాయి)

దారు.

కొత్త కార్యవర్గంలో సభ్యత్వం గురించి మాట్లాడుతూ, తాము విస్తరణం చేయని ప్రధాన తదితర నాయకులతో చర్చించామని, కాని ఇంకా దాని గురించి తాము ఏ అభిప్రాయమూ నిర్ధారించుకోలేదని, నిర్ణయం తమకు వదలి చేయబడిందని తెలియచేశారు.

యువతరానికి బాగా ప్రాధాన్యం ఇవ్వాలని తమ అభిలాష అని, అయితే, గత ఎన్నికల్లో వారిని వారిని పనిచేయాలనిగానీ లేక వారిని కార్యవర్గానికి నామినేటు చేయరాదనిగానీ అనే అభిప్రాయాలతో తాము ఏకీభవించబోమని అన్నారు.

గత ఎన్నికలలో పోటీకి చెందిన నాయకులను నామినేటు చేయరాదని, వారు కాంగ్రెసు కార్యవర్గం ఎన్నికలకు నిలబడరాదని, కొన్ని వర్గాల సూచనలపై తమ అభిప్రాయం తెల్పుతూ శ్రీ నిజలింగప్ప ఆ విధంగా అన్నారు.

సీనియరు నాయకులకు కార్యవర్గానికి నామినేటు చేయబడటం బదులుగా ఎన్నిక కావటానికి నిలబడే పక్షంలో తమ పోట్టీ లభ్యంతరం లేదని దానివలన కార్యవర్గంలో యువతరం వారిని చేర్చటానికి అవకాశం కల్గుతుందని అన్నారు.

కార్యవర్గంలో మొత్తం 21 మందిలో 14 మందిని అధ్యక్షుడు నామినేటు చేస్తారు. మిగతా 7 గురిని, ఎ. ఐ. సి. సి. ఎన్నుకుంటుంది.

* * ఆకాశవాణి * *

శనివారం, జనవరి 6

హైదరాబాద్ — ఎ

(405.4 మీ)

ఉ:—6.00 వందేమాతరం 6.45 భక్తి రంజని 7.15 శ్రీ వెంకటేశ్వర సుప్రభాతం 7.35 నామసుధ 7.45 సూక్తి సుధావళి 7.50 బజారు ధరలు.

సా:—12.30 కార్మికుల కార్యక్రమము 1.00 వేణువు 1.40 చిత్రగీతం 2.00 చిత్రగీతం 2.30 బాలజగతం.

సా:—5.55 స్థానిక ప్రకటనలు 6.05 ప్రాంతీయ వార్తలు 6.25 ముఖ్య ప్రకటనలు 6.30 వ్యవసాయిక విషయాలు 7.15 తెలుగుబాట 7.30 చిత్రగీతం 7.45 పాటయ్య—బాబయ

'సుఖదుఃఖాలు'లో జయలలిత.

అదీ-ఇదీ-అన్నీ

కల్పన 'సుఖదుఃఖాలు' త్వరలో వస్తుంది.

కల్పన ఈ వారంలో వారంలో చిత్రాలు తగ్గుతాయి. వారంలో చిత్రాల కోసం ఢిల్లీలోని ఒక ప్రముఖ సర్టిఫికెట్‌లో ప్రత్యేక చిత్రాలు జరుగుతాయి.

కథకు, మ్యూజిక్‌లో మరి అన్ని రకాల వ్యక్తులను ఈ వారంలో వారంలో ఎంపికలు పెట్టారు. స్క్రిప్టులు లో [illegible]

దుల్హాన్ ఎక్ రాత్‌కీ

భారత్ ఫిల్మ్ సంస్థ ఆధ్వర్యంలో అల్బిరా [illegible] నిర్మాత, దర్శకత్వం, సంగీతం, జానీవాకర్, [illegible] ముకుల్ [illegible] ధర్మదేవ్ కాయ్ దర్శకత్వంలో [illegible] హిందీ చిత్రం దుల్హాన్ ఏక్‌రాత్ కి [illegible] త్వరలోనే ఆంధ్రలో రామకృష్ణ పిక్చర్స్ వారి ద్వారా విడుదల కానుంది. నాలుగు రీల్స్ రంగులతో తయారు అయిన ఈ చిత్రానికి మదన్‌మోహన్ సంగీత దర్శకులు.

హాలిడే ఇన్ బాంబే

విజయ చౌదరి, శశికపూర్, ఉల్లాస్, రణధీర్, సులోచనచటర్జీ, పి. కైలాస్, జీవన్ కళ, లక్ష్మీఛాయ, రమేష్‌కుమార్, రాజన్ హక్సార్, కులదీప్‌లు నటించిన యునైటెడ్ ఆర్టిస్ట్స్ వారి 'హాలిడే ఇన్ బాంబే' హిందీ చిత్రం జనవరిలో రామకృష్ణ పిక్చర్స్ వారి ద్వారా ఆంధ్రలో విడుదల కానుంది.

బేగాన

ధర్మేంద్ర, షర్మిలా, ప్రకాశ్, దీనకు తరుణ్‌బోస్, ఉషాలతో సదాశివ్ చిత్రాలవారి సదాశివరావు కె. కాళి దర్శకత్వంలో నిర్మించిన 'బేగాన' హిందీ చిత్రం త్వరలో క్రౌన్ పిక్చర్స్ వారిద్వారా ఆంధ్రలో విడుదల కానుంది. నవన్, జగ్‌మోహన్‌లు సంగీత దర్శకులు.

''కాంభోజరాజు కథ''లో వాణిశ్రీ, రాజశ్రీ

'అగ్నిస్వాహా' నృత్యనాటిక

సినీనటికల్పన నిర్వహణ

ప్రముఖ సినీనటి, స్టేజినటి కల్పన సుశీలారాణంలోని ఒక కథ ఆధారంగా మధురా అంకాలగల నృత్యనాటికనుతయారు చేస్తోంది.

''అగ్నిస్వాహా'' అనే పేరుగల ఈ నృత్యనాటికలో [illegible]పైన ప్రేమ ఏలా జయిస్తుందో వివరించడం జరుగుతుంది.

ప్రధానమంత్రి శ్రీమతి ఇందిరాగాంధి ఈ నెలలో గాని వచ్చే నెలలోగాని ఈ నృత్యనాటికకు ఢిల్లీలో ప్రారంభోత్సవం చేస్తారని [illegible]

'అనాథుడు'లో కె. ఆర్. విజయ, కృష్ణ.

తెలుగు చలనచిత్ర పరిశ్రమ: 1967 లో అది సాధించిన ప్రగతి

1967 లో తెలుగు చలన చిత్ర పరిశ్రమ 'కొత్త రుచులను' చవిచూపింది.

1967 తెలుగు చలన చిత్ర పరిశ్రమ చరిత్రను పరిశీలిస్తే ముఖ్యంగా మనకు కొన్ని విశేషాలు కన్పిస్తాయి. (1) 1966 కంటే 67లో ఎక్కువ చిత్రాలు విడుదల అయ్యాయి. కొత్త నిర్మాతలు వచ్చారు. (2) నిర్మాణ చిత్రాలు ప్రేక్షకుల అదరన సంపాదించుకొనడంలో విఫలమైనాయి. (3) ఇష్టపుగా నలన చిత్ర సామాజ్యాన్ని ఏలుతున్న పలు మనుకులు గిరాకీ లేక పోయి ''కందుపట్టి'' నిలఅమ్మాయిలకు యుద్ధకౌశలాన అవకాశాలు వచ్చాయి. (4) ఆంధ్రప్రదేశ్ ప్రభుత్వం మనుపున రాష్ట్రంలో చలన చిత్ర పరిశ్రమ అభివృద్ధి కోసం ''బ్రహ్మానంద చిత్రపురి'' ఏర్పాటయింది. (5) చిత్రాలు అయ్యా ఎక్కువగా' కన్పించినా సంపాదనకు లక్ష్యంగా అంత లాభించలేదు.

ఈ ఏడాది చిత్ర నిర్మాణం విపరీతంగా జరిగింది. కొత్త నిర్మాతలు అనేకమంది వచ్చారు. మరి 1966లో 44 చిత్రాలు విడుదలకాగా ఈ ఏడు 54 చిత్రాలు (డబ్బింగు చిత్రాలతో కలిపి) విడుదల అయ్యాయి. వాటిపేర్లివి:—

1. రంగులరాట్నం, 1. భక్త ప్రహ్లాద, 3. గోపాలుడు—భూపాలుడు, 4. పిన్ని, 5. మనవ్వే, 6. పోలీసు, 7. ఇద్దరు మొనగాళ్ళు, 8. కూలిడబ్బు, 9. పరువుమనుల, 10. శివలీలలు, 11. కంచుకోట, 12, కొంటెపిల్ల, 13. గృహలక్ష్మి, 14. భువనసుందరి కథ, 15. ఉమ్మడి కుటుంబం, 16. శభాష్‌రంగా 17. ప్రాణమిత్రులు, 18. వీరప్రతిజ్ఞ, 19. పడరంగం, 20. పిల్లుకుంటే పదివేలు, 21. నిత్యసుమంగళి 22. మర్యాదరామన్న, 23. శ్రీకృష్ణపాండవీయం, 24. భానుమతి విజయం, 25. పిన్ని, 26. నేను గెలిచిన మానవుడు, 27. రాజమకుటం 28. బంగారు కత్తి, 29. సత్యమే జయం, 30. పాండవోదయం, 31. నిండు మనసులు, 32. ఇదే ప్రపంచం, 33. స్త్రీ జన్మ, 34. అపరాధి ఉపరాధి, 35. ప్రమోషన్ మాస్టారు, 36. సింగారపు పిల్లలు 37. పాలకుడు పాప్య, 38. పెళ్ళంటే భయం, 39. దాన్యమేవలక్ష్మి, 40. గ్రహబలం, 41. ఆత్మగౌరవం, 42. నా యిష్టం, 43. ప్రేమరోగవిహారం, 44. అనుమానం పెనుభూతం, 45. పుణ్యవతి. 46. కొత్తవారి యత్రాలు 47. రహస్యం 48. పెద్దక్కయ్య, 49. పూలరంగడు, 50. ఆడపడుచు. 51. లక్షాధికారులు, 52. అవి కల్లు, 53. చిక్కుడు—దొరకదు, 54. చిత్రాలు ప్రేక్షకుల అదరన సంపాదించుకొనడంలో విఫలమైనాయి. (3) ఇష్టపుగా నలన చిత్ర సామ్రాజ్యాన్ని ఏలుతున్న పలు మనుకులు గిరాకీ లేక పోయి ''కందుపట్టి'' నిలఅమ్మాయిలకు యుద్ధకౌశలాన అవకాశాలు వచ్చాయి. (4) ఆంధ్రప్రదేశ్ ప్రభుత్వం మనుపున రాష్ట్రంలో చలన చిత్ర పరిశ్రమ అభివృద్ధి కోసం ''బ్రహ్మానంద చిత్రపురి'' ఏర్పాటయింది. (5) చిత్రాలు అయ్యా ఎక్కువగా' కన్పించినా సంపాదనకు లక్ష్యంగా అంత లాభించలేదు.

ఈ ఏడాది చిత్ర నిర్మాణం విపరీతంగా జరిగింది. కొత్త నిర్మాతలు అనేకమంది వచ్చారు. మరి 1966లో 44 చిత్రాలు విడుదలకాగా ఈ ఏడు 54 చిత్రాలు (డబ్బింగు చిత్రాలతో కలిపి) విడుదల అయ్యాయి. వాటిపేర్లివి:—

1. రంగులరాట్నం, 1. భక్త ప్రహ్లాద, 3. గోపాలుడు—భూపాలుడు, 4. పిన్ని, 5. మనవ్వే, 6. పోలీసు, 7. ఇద్దరు మొనగాళ్ళు, 8. కూలిడబ్బు, 9. పరువుమనుల, 10. శివలీలలు, 11. కంచుకోట, 12, కొంటెపిల్ల, 13. గృహలక్ష్మి, 14. భువనసుందరి కథ, 15. ఉమ్మడి కుటుంబం, 16. శభాష్‌రంగా 17. ప్రాణమిత్రులు, 18. వీరప్రతిజ్ఞ, 19. పడరంగం, 20. పిల్లుకుంటే పదివేలు, 21. నిత్యసుమంగళి 22. మర్యాదరామన్న, 23. శ్రీకృష్ణపాండవీయం, 24. భానుమతి విజయం, 25. పిన్ని, 26. నేను గెలిచిన మానవుడు, 27. రాజమకుటం 28. బంగారు కత్తి, 29. సత్యమే జయం, 30. పాండవోదయం, 31. నిండు మనసులు, 32. ఇదే ప్రపంచం, 33. స్త్రీ జన్మ, 34. అపరాధి ఉపరాధి, 35. ప్రమోషన్ మాస్టారు, 36. సింగారపు పిల్లలు 37. పాలకుడు పాప్య, 38. పెళ్ళంటే భయం, 39. దాన్యమేవలక్ష్మి, 40. గ్రహబలం, 41. ఆత్మగౌరవం, 42. నా యిష్టం, 43. ప్రేమరోగవిహారం, 44. అనుమానం పెనుభూతం, 45. పుణ్యవతి. 46. కొత్తవారి యత్రాలు 47. రహస్యం 48. పెద్దక్కయ్య, 49. పూలరంగడు, 50. ఆడపడుచు. 51. లక్షాధికారులు, 52. అవి కల్లు, 53. చిక్కుడు—దొరకదు, 54.

వారి గోత్రాలు వంటి వాటిని పిల్లలు నిర్మించారు. కాని అర్థికంగా వారు నిలదొక్కుకోలేక పోయారు.

చిన్న పెట్టుబడిదార్ల సంఖ్య పెరిగిపోయింది. సంపాదన సంస్థల జిల్లా స్థాయిల్లో కూడా ఏర్పడ్డాయి.

తెలుగు చలన చిత్ర పరిశ్రమలో ఇన్ని పరిణామాలను చెప్పిన 1967 వెళ్లిపోయింది.

మొన్ననే అడుగిడిన 1968 మరింత శుభ ప్రదమైన పరిణామాలు తెగలదిత ఆశించుదాం!

— వెంకటాన్

'బ్రహ్మచారి'లో నాగభూషణం, సూర్యకాంతం

భారత చలనచిత్ర సీమలో 1967

ప్రముఖ పాత్రధారులుగా ఒకరయిన శ్రీ అల్లు రామలింగయ్యగారు వారి స్వస్థలమయిన పాలకొల్లులో జనవరి 1 వ తేదీన మనవైన సన్మానం జరిగింది. పిల్లల పండ చిత్రాల్లో వైవిధ్య స్వభావాలుగల్గిన పాత్ర పాత్రలను సహజమయిన తన నటనా కౌశలంతో ప్రతిభావంతంగా పోషించి అందరిచేత సెహష్ అనిపించుకున్నారు. ఈ సన్మానం సందర్భంలో శ్రీ రామలింగయ్య వెయ్యిమంది పేదలకు అన్నదానం చేశారు.

అల్లు కల్లోలం, అలజడి, కష్టపడ్డాలు అన్ని రంగాల్లోను యిట్లాగడవి పోయింది హీరోయిజాలు. పిలిం పరిశ్రమను కూడా '67 ఏ మాత్రం చల్లగా చూడలేదు. ఎట్లా అని అన్నిపక్షాలే పరిశ్రమను కుదిపి పడిరీ వేయలేదు. కొన్ని గమ్మత్తైన, ఆసక్తికరమైన వార్తలు విశేషాలు కూడా 67 లోని పరిశ్రమయే చూసింది.

సత్య సత్యాలకు, నిజ జీవితంలోని అల్లర్లలాలకు, వెండితెర అతీతంగా ఉండగల పరిమాణాని, సినిమా పరిశ్రమ మాత్రం ఎట్లా ఉండలేదు కదా! భూకంపం వచ్చినప్పుడు 67లో తీసిన ఘోరమైన దెబ్బ. అది బొంబాయి పరిశ్రమ మీద బాగా తగిలింది.

చలన చిత్ర రంగం చరిత్రలో అదివరకు వచ్చిన మార్పులు, పిల్లలు, పిల్లలు మరి అలాగే సంఘటనలు మహారాష్ట్రలో జరిగింది. రాష్ట్ర ప్రభుత్వం వారు ప్రేక్షకుడికి గల ఒక్క చిట్టి పిలుపు పిలుపు ప్రత్యేకమైన సినిమా చూడటం మీద నిరోధం పెట్టి పన్ను వసూలు చేస్తారు. ఇది పరిశ్రమ గొప్ప నష్టపోయింది. థియేటర్‌లు అతి సామాన్యంగా 'బంద్' లకు పూనుకున్నారు. పరిస్థితి మారి పడం మీద దారుణమైన దశ ఏర్పడింది'లను చూసిన 67— మహారాష్ట్రలో సెప్టెంబర్ సినిమాల బంద్‌ను కూడా చవిచూసింది— 9 రోజులు సినిమాలు మూతబడ్డాయి. అపోజిషన్ పక్షం లక్ష్యం కంగాను, పరిశ్రమదారులకు వైతికంగాను జరిగింది.

అట్లాగే సంవత్సరారంభంలో తారాపథాన ఉన్న తారం జీవితానికి సంబంధించి మున్నెన్నడూ విడుదలయింది ఘోరం జరిగింది. జనవరిలో సీఎం. ఆర్. రాధా, ఎం. జి. ఆర్. పై రివాల్వర్ కాల్పులు. అది విషాదాంతం కాలేదు. కాని అభిమానిని బహుశా ప్రవర్తాన్ని ఏదుదంతా పోగుచుకున్నది. కారణాలు రాజకీయమని, వ్యక్తిగతమని అనుకోలేదు సినీ పరిశ్రమకు చెందిన ఘోరవార్తయే.

తారల వ్యక్తిగత జీవితం అంటే పోయినేడాది చాలాసార్లు పెళ్లి బాజాలు వాయించింది. అమాషా అయిన వెండితెర కథల్లాంటి ప్రసిద్ధ గాథలు తారలకు సంబంధించి వినవచ్చాయి.

షర్మిలా టాగోర్, ఆయేషా జేగం అయిపోయింది. గ్రెగరీ ఛాప్‌మన్ గొలిమీ ఛాప్‌మన్ అయిపోయాడు.

క్రికెట్ నవాబ్ పటౌడీతో షర్మిలాటాగోర్ ప్రేమాయణం పొందింది పెళ్లిపీటలే. ఆయేషా జేగంగా ప్రయివేట్ జీవితంలో మారిపోయిన షర్మిలాటాగోర్ వివాహం మాత్రం యింకా కనుచూపు మేరకు రాలేదు. ఎట్లాగే గారి సోదర్స్ అనే పరిశ్రమ ప్రేరకారుని చేత పెళ్లికి ఉంగరం తొడిగించుకున్న అంజు మహేంద్ర తెల్లారేసరికి గొప్ప ప్రచారం మాత్రం కొట్టేసింది. కాని శాంతారామ్‌తో 25 సం. లరాజశ్రీ అమెరికన్ ప్రియుడు తన కోసం ఏమీం చేయగలడో చేయించుకుపోయింది. గ్రెగరీఛాప్‌మన్ హిందీ, మరాటీలు నేర్చుకున్నాడు. హిందూమతం పుచ్చుకున్నాడు. లక్ష్మీమాత్రం దగ్గర కూర్చుని రాజశ్రీని వివాహం చేసుకున్నాడు. ఆ పెయింటింగ్ బిజినెస్ నలుగురాడవారు వివాహం కన్న యిలా అనక్కే దాయకమైంది. అలా కూలురు పెళ్లి చేసిన శాంతారాం 25 సం. గడిచినమైన పిలిం వ్యాపారాన్ని కొనసాగిస్తూ చేసిన ప్రయత్నం చేసి కలసు యిలా ఏదాదే చేసుకున్నాడు.

వైజయంతిమాల— డా. బాలి పెళ్లాడి స్థిరపడి ప్రకటించింది. చాలా చాలా లోజ తైంది. వైజయంతి, మాలసిన్హాల వివాహం గురించి పెద్దగా జరుగుతున్నట్టు చూపించడం జరుగుతూ ఉంది. ఎట్టకేలకు వైజయంతిమాల కూడా పద్మినికి పుట్టి డాక్టర్‌ను వరించింది.

మాలాసిన్హా— సిపాయి చిత్రంలో నటించి, సిపాయినే వివాహమాడతానంటూ ప్రకటించడమే గాక గుప్త ధనం విషయంలో పెద్ద— ''లక్షలకు'' విలువైన ప్రచారం కూడా చూరగొన్నది.

మధుర గాయని— యిండియన్ నైటింగేల్, సంగీత సరస్వతిలాంటి పేరు ప్రఖ్యాతులు, కమ్మగా పాడిన పలాది పాటలుగల లతామంగేష్కర్ 25 సం. ల గాన్ని క్రెడిట్‌గా చూపెట్టి— ఘనమైన జ్యూబిలీ పత్కారాన్ని పొందింది. ఈ మధ్య కాలంలోనే నటి కల్పనా, సదన్ బొమిక అనే స్త్రీపట్టి రచయితలను పెళ్లాడి సంసారంలో పాదు పెట్టాలతో గడుపుతున్నట్లు వార్తలు వచ్చాయి.

భారీ చిత్రాలకు, రంగుల సమ్మేళనానికి తరుగులేదనే నమ్మకాన్ని నమ్మి చేసిన చిత్రాలు యూ ఏదాదే అయిపోయి విడుదలయినాయి. 'పెళ్ళి, ఆమన్, 'రహస్యం'లాంటి చిత్రాలు ప్రేక్షకులను నిర్మాతలాలోచించిన రీతి రంజింపజేకపోయాయి. దని 'బాక్సర్' పేరిటి సెక్సులోర్ చిత్రాలు— సినిమాపాటల సాహిత్యంలో బాటు అర్థాలు, ధ్వన్యర్థపోటు చొకబారు అంగాంగ ప్రదర్శనలు '6,7 పిలిం నిలిగా చేసింది.

కాని గ్రాండ్ ప్రిక్సు 'రహస్యం' అయిపోయింది. 'చెమ్మాలో' 'ఆశాది పెయింటర్స్' వంటి చిత్రాలు అంతర్జాతీయ ఖ్యాతిగాంచాయి.

60 సంవత్సరాలుగా పుంటూ—ప్రజలకు అరిచిన్నిహితమైన పరిశ్రమగా, కళగా, వ్యాపారంగా పుంటున్న ''పసిపిల్ల కనిపించే'' యా భారత చిత్రపరిశ్రమ యూపారి విశేషాలను కూడా బాగా ఆకర్షించింది. ఒక విధంగా చూడాలి అంటే యా క్రెడిట్ 'భారత ఆధ్యాత్మిక వారసత్వానిది.

హార్వర్ ట్రాండ్ వచ్చాడు. సత్యజిత్ రాయ్ తన చిత్రంలో నటించమని అర్థిన్నికోరాడు. పీటర్స్‌లో ఒకడు సిరాక్ అంటే సోజాపడి నటిస్తుతుడై వచ్చాడు కాని టిటర్స్‌ని, ట్రాండ్‌ను పెళ్లి చేసి పెళ్లి మెక్సెలియన్‌ను కూడా ఆకర్షించినవి యోగ్యాపాలు, ధ్యానముద్రలు—

పెళ్లిమెక్సెలియన్ బొంబాయి ఢిల్లీలలో కొత్త సంచలనం కలిగించింది.

మొత్తానికి పరిశ్రమ, అర్థికమైన, వ్యక్తిగతమైన అనేక ఒడుదుడుకులకు లోనైంది. సి. నాగేశ్వరరావు, దర్శకుడు పుల్లయ్య, లోషన్, బాబూరావు పండార్కర్ వంటివారని పరిశ్రమ కాలానికి లోబ్రయింది.

68 లో భాషా వివాదాల మధ్య నలుగుతూ సినిమా అడుగుపెడుతున్నది.

—వీ రా జీ

—★ చిత్ర సమీక్షలు ★—

ఉంచిన దృశ్యాలుంటే రామ్—అవుర్—శ్యామ్ చిత్రానికి లభ్యమైన ప్రాముఖ్యం ఇటీవల మరే చిత్రానికి రాలేదంటే అతిశయోక్తికాదు.

ఇన్సానియత్ అజాద్ లాంటి తక్కిణాది కథలతో కొత్త బలమే కథానాయకునిగా లూపొందిన దిలీప్‌కుమార్‌క్కూడా రామ్—అవుర్—శ్యామ్ ద్విపాత్రాభినయానికి వాంటి. ఆ కథ, అట్లాగే రామ్ అవుర్ శ్యామ్ చిత్ర కథా కూడా యిక్కడ విపులంగా చెప్పవక్కర లేదు. అవి ప్రేక్షకుల హృదయాల్లో నలుగుతూనే ఉన్నాయి— దీన్ని లోకోత్తర ప్రజాదరణ పొందిన ఎంటర్‌టైనర్ అంటిగా ప్రశంసించారు.

ఉత్తరాదిన విజయం దంకా బజాయిస్తున్న రామ్ అవుర్ శ్యామ్ చిత్రం కథ చదువుకు చారమీదకన్నా మరోకన్ని కొత్త పాటలు ఫలం సుఖం యిస్తుంది. వాద్య దర్శకత్వం, వాద్యాది సంగీతం గల యీ దిలీప్‌కుమార్ చిత్రం బి. నాగిరెడ్డికి ప్రెస్టేజీ అయితే దిలీప్ ఫాన్స్‌కి హోమంటో లాంటిది.

ప్రస్తుతం విజయవాడ నవరంగ్‌లో నడిగెడుతున్నది.

—వీ రా జీ

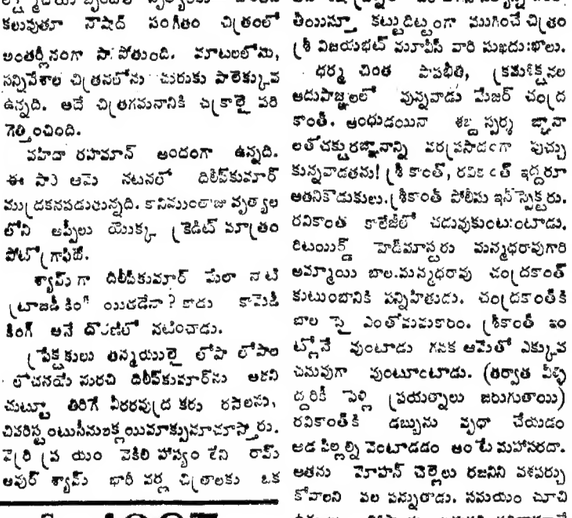

దిలీప్, ముంతాజ్

సుఖదుఃఖాలు

హ[illegible]కుడు కూడా ఒక మనిషి దారుణమైన పరిస్థితులు అని చేతిహత్య చేయిస్తాయి. హత్యచేసిన తర్వాత అతను హంతకుడు, హంతుని నమ్మినవారు ఎక్కువగా మానసికమైన చిత్రహింసకి గురవుతూ వుంటారు.

అతనికి అప్పుడు రావలసింది సానుభూతి ఆ సానుభూతి నందించిన వాడెవడు! హంతకుడి నేరానికి చట్టంలో శిక్షవుంది. హంతకుని ఆత్మశిక్షకి చట్టమేమి చెబుతుంది? అనే శేష ప్రశ్నలో ఒక దారిన సత్యాన్ని వెలికి తీయిస్తూ కట్టుదిట్టంగా ముగించే చిత్రం శ్రీ విజయభట్ మూవీస్ వారి సుఖదుఃఖాలు.

ధర్మ చింత పాపభీతి, క్రమశిక్షణల అదుపాజ్ఞలలో వున్నవాడు మేజర్ చంద్రకాంత్. ఆంధుడయిన శబ్ద స్పర్శ జ్ఞానాలతోచక్కుర జ్ఞానాన్ని పరప్రసాదంగా పుచ్చుకున్నవాడతను! శ్రీకాంత్, రవికాంత్ ఇద్దరూ అతనికొడుకులు. శ్రీకాంత్ పోలీసు ఇన్‌స్పెక్టరు. రవికాంత్ కాలేజీలో చదువుకుంటుంటాడు. టీటయిర్డ్ హెడ్‌మాస్టరు మన్మథరావుగారి అమ్మాయి బాల. మన్మథరావు చంద్రకాంత్ కుటుంబానికి సన్నిహితుడు. చంద్రకాంత్‌కి బాల పై ఎంతో మమకారం. శ్రీకాంత్ ఎంట్లోనే వుంటాడు గనక అమెతో ఎక్కువ చనువుగా వుంటూంటాడు. (తర్వాత వీళ్ళిద్దరికీ పెళ్లి ప్రయత్నాలు జరుగుతాయి) రవికాంత్‌కి డబ్బును వృధా చేయడం అడ పిల్లల్ని వెంటాడడం అంటే మహాసరదా. అతను మోహన్ చెల్లెలు రజనిని వశపర్చుకోవాలని వల పన్నుతాడు. సమయం చూచి ఉచ్చులు బిగిస్తాడు. తదుపరి పరిణామాలే మధుదుఃఖాలు.

మేజర్ చంద్రకాంత్‌గా యస్. వి. రంగారావు నటన అద్వితీయంగా ఉంది. మేజర్‌లో క్రమశిక్షణ కొరవడకుండా తండ్రిగా, హంతుని తండ్రిగా, శరణాగత రక్షకుడుగా పాత్రని దిద్దుతూ నటించిన ఆయన నటన బహుముఖ ప్రశంసల్ని అందుకుంటుంది. రవికాంత్‌గా హరనాథ్ తన పాత్రని చక్కగా పోషించాడు. రజనిని వలలో దింపడానికి అతను చెప్పిన కథ, కథ చెప్పిన పద్ధతి ఎంతో సందర్భోచితంగా వుంది. రామకృష్ణ ఇన్‌స్పెక్టర్ శ్రీకాంత్ పాత్రని సమర్థవంతంగా పోషించాడు. ఒక చిత్రంలోకన్నా మరో చిత్రంలో రామకృష్ణ నట నకి పదును పెట్టుకుంటున్నాడని చెప్పడానికి ఈ చిత్రం ఒక ఉదాహరణ. మన్మథరావు పాత్రలో రమణారెడ్డి బాగా నవ్వించారు. ముఖ్యంగా పేర్కొన దగిన నటన మోహన్‌పాత్రకి ప్రాణం పోసిన చంద్రమోహన్‌ది. చెల్లెలి అమితంగా ప్రేమించేవాడుగాను, చెల్లెలి మరణం తర్వాత పుగా, కమల ముందుకదిలే కథా గమనం యీ చిత్రాన్ని ఉరకలు వేయించగలదు. నిర్మాతలేగాక మొత్తం యూనిట్ యిందుకు అభినందనీయులు, ఈ రంగుల చిత్రంలో కామిరా అద్భుతాలను చెయ్యడం. అద్భుతంగా రూపాయిలు పరచి కట్టుకున్న సెట్ డెకరేషన్‌ను నేరుగా ఎక్స్‌ప్లాయిట్ చేస్తుంది. క్లైమాక్స్‌లో ప్రేక్షకులపై హింస పెట్టడం. ఉద్వేగంలో ఉరకలు వేసే చెంపపోను రూపురేఖలు దిద్ది ప్రాణంపోస్తుంది.

ఫోటోగ్రఫీ— స్క్రీన్ ప్లే, స్క్రిప్టులకు దిలీప్, ప్రాణ్‌ల నటనకు, ముంతాజ్, లక్ష్మీఛాయ బృందాల వ్యక్తులకు— పాటలు కలువుతూ నౌషాద్ సంగీతం చిత్రంలో అంతర్లీనంగా సాగిపోతుంది. పాటలలోను, సన్నివేశాల చిత్రణలోను చురుకు పాలెక్కువ ఉన్నది. అదే చిత్రగమనానికి చక్రాలై పరిగెత్తించింది.

వహీదా రహమాన్ అందంగా ఉన్నది. ఈ సారి ఆమె నటనలో దిలీప్‌కుమార్ ముద్రకనపడుతున్నది. కానిముంతాజ్ వృత్తాలలోని అప్సీలు యొక్క క్రెడిట్ పాత్రం పోట్రాయిజీ.

శ్యామ్‌గా దిలీప్‌కుమార్ మేలా నటి ట్రాజడీకింగ్ యిరడేనా? కాదు కామెడీ కింగ్ అనే దొరణిలో నటించాడు.

ప్రేక్షకులు తన్మయులై లోపం లోపాం లోపనయే సురచి దిలీప్‌కుమార్‌ను అరిచి చుట్టూ తిరిగే వీరరవుద్ర కరు రసాలను, చివరిస్టంటుసీనుశక్తులుమాక్కువనాచూస్తారు. వైర్ ప్రయం వెకిలి పోట్యం లేని రామ్ అవుర్ శ్యామ్ భారీ వర్ణ చిత్రాలకు ఒక చక్కని ఒరవడి పెట్టింది. కుటుంబం వారాంతాన చెన్నాం, పిల్లలు సినిమాకు వెళ్లి సామాన్య ప్రేక్షకునికి ''కలికి తగిలే వెడక బోయిన లేగ — ప్రాణ పోషించిన గజేంద్ర చిత్రకు స్క్రిప్టు చూపిన పక్షి పాత్రని త్రోసి రాజని 'ప్రాణ' నే పాత్రలో ప్రాణం పోసుకు నటించాడు. నిరూపరాణ్, నాజిర్ హుస్సేన్‌లు తమకు లభ్యమైన అపురూపమయిన పాత్రలా ? యివి అన్నట్లు నటించి నటించారు.

అవుట్‌డోర్ లాంటి స్కేప్‌ను సెట్ లోపలి యింటీరియర్ డెకరేషనను చక్కగా నిర్మించుకున్న రామ్ అవుర్ శ్యామ్ ప్రేక్షకునికి అలసి పడానికి వారిజంత ప్రపంచం సుఖం యిస్తుంది. వాద్య దర్శకత్వం, వాద్యాది సంగీతం గల యీ దిలీప్‌కుమార్ చిత్రం బి. నాగిరెడ్డికి ప్రెస్టేజీ అయితే దిలీప్ ఫాన్స్‌కి హోమంటో లాంటిది.

ప్రస్తుతం విజయవాడ నవరంగ్‌లో నడిగెడుతున్నది.

—వీ రా జీ

రణభేరి'లో గీతాంజలి.

హంతకునిగాను అతని నటన మెప్పుకోల్గనది. చిత్రం మొత్తంమీద ఎక్కువ సానుభూతి నందుకోగల పాత్ర అతనిది. ఆ పాత్రనిఎంతో చక్కగా నటించాడు చంద్రమోహన్. అమ్మా నన్నల గారాబు కూతురు 'బలగా ఆయిలిత పుట్టిన నటనకి ఆమె వాచికం సరిగ్గా సరిపోయింది. రజని పాత్ర కథకి ఎంత ప్రధానమైనదో, వాణిశ్రీ నటన కూడా చిత్రానికి అంత ప్రాధాన్యమైంది. వాణిశ్రీ సహజమైన నటన చిత్రానికి వన్నె తెచ్చింది. మన్మథరావు భార్యగా సూర్యకాంతం పాత్ర అంత ఘాటయింది కాదు గాని, ఆమె నటన అందర్ని బాగా నవ్వినట్టుంది. కోటేశ్వరరావు, సారథి, ఏ. కామేశ్వరరావు మొదలైన తారాగణం తదితర పాత్రలని ప్రశంసనీయంగా పోషించారు.

సంగీతం మానసోల్లాసంగా వుంది. సేదంటే పేదాకాదు 'ఇది మల్లెల వేళయని పాటలు బాగా జనాదరణ పొందుతాయి. ఘంటసాల, సుశీల, బాలసుబ్రహ్మణ్యం నేపథ్యాన్ని అందించారు.

చిత్రాన్ని లోపరహితంగా నిర్మించడానికి కృషికుడు ఎంతో పాటుపడ్డాడు. నూతన కలోపలేపన్నాన్ని బట్టించి కథలో మరి కొంతవినోదాన్ని సృష్టించినట్లయితే చిత్రం మరింత విజయాన్ని సాధించి ఉండేది. కథని కె. బాలచందర్ రాశారు. స్క్రీన్‌ప్లే దైరాయిన్ పాలగుమ్మి పద్మరాజు రచించారు. పాటలు దేవులపల్లి కృష్ణశాస్త్రి, కొసరాజు రాఘవయ్య, పి. నారాయణరెడ్డి రాశారు. ఎడిటింగ్ యస్. యస్. ప్రకాశం, నృత్యాలు కె. ఎస్. రెడ్డి కూర్చారు. యస్. కన్నప్ప కెమెరా వర్క్ 'సీట్‌గా ఉంది.

కొత్త కథతో, బిగియైన సన్నివేశాలతో ఒక మంచి చిత్రాన్ని తెలుగువారికి ఉత్సాహంగా అందించిన నిర్మాతలు పి. సి. శ్రీమేశ్వరరావు, యస్. యస్. భట్ అభినందనీయులు. ఆసోసియేటెడ్ ప్రొడ్యూసరు: డా. హెచ్. డి. సుందర్. చక్రపాణిగారిది.

—సీకరాజు

వోకోయా పౌర హోగా

ఒక పెద్ద స్టేషన్‌లో దిగిన గోపాలి అనే యువకునికి అంతకు ముందు కొన్ని వందల మైళ్ల దూరంలో తాను విమానంలో బయల్దేరినప్పుడు చూసిన యువతి కన్పిస్తుంది. అతడు మకాం చేసిన హోటల్‌లో సర్వర్ శంకర్ అచ్చం తనలానే ఉంటాడు. తాను యిరవరకు చూసిన అమ్మాయి లాంటిదే ఆ హోటల్‌లో ఉద్యోగిగా ఉంది. ఆమె పేరు సీమా ఆ పుల్లో ర్థాలుల్ల మధుర గానం విన్పిస్తుంది. ఆ గానం కోసం అడవులలోకి వెళ్లిన వారు తిరిగి కన్పించరు. గోపాలి ఇదేదో అంటు తేల్చాలని బయల్దేరి ఒక పాడుబడిన దేవాలయంలో కంటికి కన్పించని వ్యక్తులతో దెబ్బలు తింటాడు.

ఆ పుల్లోనే ఉంటూన్న ప్రొఫెసర్, గోపాలికు ఏదేయమవుతాడు. ప్రొఫెసర్ అచ్చం జీవం ఉన్నట్లనిపించే సుందరమైన మానవుల బొమ్మలను తయారు చేసి చిత్రయిస్తుంటాడు. ప్రొఫెసర్ పీటిని ఎలా తయారు చేయగలుగుతున్నాడో గోపాలికు అంతుబట్టలేదు. అన్వేషిస్తాడు. చివరకు 'వో కోయా అవుర్ హోగా' అనే సందేహం తీరుతుంది.

గోపాలి గాను, సర్వర్ శంకర్‌గాను నటించిన ఫిరోజ్‌ఖాన్ రెండవ పాత్రని అద్భుతంగా పోషించాడు. నర్తకి సీమాగా మీనాక్షి చిత్రం అంతా ముఖ్యంగా నృత్య సన్నివేశాలలో ప్రతిభావంతంగా నటించింది. ప్రొఫెసర్‌గా సోహ్రాబ్ మోడీ హుందాగా ఉన్నారు.

చివరివరకు మిస్టరీగా ఉండే ఈ చిత్రానికి ఉషాన్న సమకూర్చిన సంగీతం జీవంవంటిది. అమె కూర్చిన బాణీలకు రఫీ, లతా ప్రభృతులు పాడిన పాటలకు ప్రేక్షకులు తలలు వూపక మానరు. నేపథ్య సంగీతం కూడా అంతా బాగుంది. షంషీర్ దర్శకత్వంలో పనితనం కన్పిస్తోంది.

అయితే ఫొటోగ్రఫీ విషయంలో కొంత శ్రద్ధ తీసుకుని ఉండవలసింది.

ఆంధ్రలో రాధాకృష్ణ ఫిలిమ్స్ వారు విడుదల చేసిన ఈ చిత్రం సంగీతాభిమానులకు, డిటెక్టివ్ చిత్రాభిమానులకు వీనులకు కనులకు విందు [illegible].

వి. ఆర్.

''ది రూల్స్ ఆఫ్ గేమ్'' ''లేడీ—ఎల్ చిత్రాలకు కథనం (వానిన లోపైన్ గారి యిన్నుడు సొంతంగా ''పెరూలోపక్కుంటస్తాయి అనే చిత్రాన్ని తీస్తున్నారు.

నూతన నటీనటులు కావలెను!!
మూవీ నిర్మింపబడు సాంఘిక చిత్రమునకు ఎరిక్రొత్త నటీనటులు కావలెను అనుభవంలవారు ఉత్సాహవంతులు దరఖాస్తును కార్డుసైజుఫొటోలతో (ఫ్రంట్ మరియు ప్రొఫైలు) జతచేర్చి 31 1 68లోగా క్రిందివిరునామాకు పంపించవలెను
ప్రతిమా మూవీస్
[illegible]
సూర్యాబాగ్, విశాఖపట్నం-2.

భూస్వాముల పరిహారం ఇచ్చే వరకు బెరుబారీ బదలీ కూడదు

—కలకత్తా హైకోర్టు తీర్పు

కలకత్తా, జనవరి 4 :

1958 నెహ్రూ-నూన్ ఒప్పందం క్రింద పాకిస్తాన్‌కు బదలీ చేయాలని తలపెట్టిన బెరుబారీ యూనియన్ (పశ్చిమ బెంగాల్‌లోని జల్‌పైగురి జిల్లాలో) విషయంలో నష్టపరిహారం చెల్లించాల్సిన అభ్యర్థనను ఈవేళ కలకత్తా హైకోర్టులో న్యాయమూర్తి శ్రీ డి. బాసు అంగీకరిస్తూ తీర్పు యిచ్చారు.

పాకిస్తాన్‌కు బదిలీ చేయాలని తలపెట్టిన భూములకు నష్ట పరిహారం చెల్లించవలసి కోరుతూ బెరుబారి యునియన్ వాస్తవ్యులు శ్రీ మధాంసు మజుందార్, తదితరులు గత సంవత్సరం జూన్ మాసంలో రాజ్యాంగంలోని 226 వ అధికరణం క్రింద దరఖాస్తు పెట్టుకున్నారు.

న్యాయమూర్తి శ్రీ బాసు తమ తీర్పులో ఇలా పేర్కొన్నారు: ధరఖాస్తుదారులకు చెంది, వివాదగ్రస్తమైన ఈ భూములను బదలీ చేయడం వల్ల భారత ప్రభుత్వం ఆ అస్తులను నిర్బంధంగా సేకరించినట్లు అవుతుంది. రాజ్యాంగంలోని 31 వ అధికరణం (2) వ క్లాజు ఆర్థానికి లోబడి ఇలా వ్యాఖ్యానించవలసి ఉన్నది.

"అందువల్ల ఆ అస్తుల సేకరిస్తే పరిహారం చెల్లించే ఏర్పాటు చేస్తూ, అర్హతల శాసన సభ ఒక చట్టాన్ని తయారు చేసే వరకు, ఇప్పుడు పనులు చేయబడినట్టాలను ప్రతి ప్రతివాదులు అమలు చేయడానికి అనుమతించే వీలు లేదు.

నష్టపరిహారం చెల్లించడానికి చట్టం రూపొందేవరకు బెరుబారీ బదలీ లేదని ప్రకటించరాదని పరిపాలన్ గుర్తింపు స్తంభాలను నిర్మించరాదని ప్రతివాదులను — కేంద్ర ప్రభుత్వాన్ని పశ్చిమ బెంగాల్ రాష్ట్ర ప్రభుత్వాన్ని తదితరులను—ఆదేశిస్తూ న్యాయమూర్తి రిట్ జారీ చేశారు.

రాజ్యాంగంలోని 132 వ అధికరణం క్రింద సుప్రీం కోర్టుకు నేరుగా అప్పీలు చేసుకోవడానికి ప్రతివాదులకు న్యాయమూర్తి అనుమతి ఇచ్చారు.

న్యూఢిల్లీ, జనవరి 5: ఉత్తరప్రదేశ్ పరిశ్రమలమంత్రి శ్రీ ప్రభుదాస్ రాయ్‌సింగ్ సంయుక్త సోషలిస్టుపార్టీ జనవరి 5న చరణ్ సింగ్ మంత్రివర్గంనుండి తన సభ్యత్వాన్ని ఉపసంహరించుకుంటుందన్న విషయాన్ని పునరుద్ఘాటించారు. అయితే తమ పార్టీ యునైటెడ్ శాసనసభా పార్టీకి వ్యతిరేకంగా వచ్చే అవిశ్వాస తీర్మానాన్ని మాత్రం బలపర్చదని అన్నారు.

అనుసంధానభాషగా తమిళం

అన్నాదురై ఆశాభావం

మద్రాసు, జనవరి 4 : ఏదో ఒకరోజున తమిళం అనుసంధాన భాషగా గుర్తించబడుతుందని మద్రాసు ముఖ్యమంత్రి శ్రీ అన్నాదురై నిన్న యిక్కడ అన్నారు.

ద్వితీయ ప్రపంచ తమిళ మహాసభలో ఆయన ప్రసంగిస్తూ, అంతర్జాతీయ ప్రతిపత్తిని, ప్రముఖంగా యితర దేశాలకు చెందిన పండితుల ఆకర్షణను పొందిన తమిళానికి భారత్ అనుసంధాన, అధికార భాషగా పనిచేయడానికి అన్ని అర్హతలు వున్నవని ఆయన పేర్కొన్నారు.

"ఏదో ఒక రోజున అది జరుగుతుంది. అయితే పార్టులో మనం ఆ రోజు కోసం వేచివుండాలి, అని ఆయన చెప్పారు.

మహాసభ ప్రారంభోత్సవానికి పూజార్హత దాదాపు పది లక్షల మంది ప్రజలు తమిళ భాష అజరామర ప్రతిష్ఠ గురించి శ్రీ అన్నాదురై చేసిన ప్రసంగానికి సుదీర్ఘ హర్షధ్వానాలు చేశారు.

ప్రపంచవ్యాప్తంగా గుర్తింపు పొందినతమిళ భాష భారతీలోని యితర ప్రాంతాలలో నేర్చుకోవడం విచారకరమని శ్రీ అన్నాదురై పేర్కొన్నారు.

తమిళ భాషపై నేను జరిగిన గోష్ఠిలో జరిపే చర్చలు, భారత్ అనుసంధాన భాషగా తమిళాన్ని పట్టాభిషిక్తం చేయడానికి మార్గాన్ని ఏర్పర్చగలవని ఆయన చెప్పారు.

కాంగ్రెసు అధ్యక్షుడు శ్రీ కామరాజ్ మాట్లాడుతూ, తమిళ భాష, సాహిత్యం పెరుగుదలకు ఈ మహాసభ ఉపకరిస్తుందని ఆశాభావం వ్యక్తంచేశారు. తమిళాన్ని ప్రోత్సహించడానికి మద్రాసు రాష్ట్రంలో ఏర్పడిన ప్రభుత్వాలు శాయశక్తులా కృషి చేస్తున్నవని ఆయన చెప్పారు.

సభలో ప్రసంగించే వారి పేర్లలో మొదట శ్రీ కామరాజ్ పేరులేదు. అయితే తమిళనాడు తరఫున ప్రతినిధులకు స్వాగతం పలకడానికి ఆ ముఖ్యమంత్రి అయినందున నీలవడం గమనించి ఆనందాశ్చర్యం కలిగించినది.

సోవియెట్ బౌద్ధ ప్రతినిధివర్గం

గాంగ్‌టుకు, జనవరి 4 : సోవియట్ బౌద్ధ ప్రతినిధివర్గం గాంగ్‌టుకులోని రుమ్‌టెకు బౌద్ధారామాన్ని నిన్నసందర్శించిన సందర్భంలో ఘనస్వాగత మివ్వబడింది.

కాంగ్రెస్ మహాసభకు పలు దేశాల దౌత్య ప్రతినిధులు

హైదరాబాద్, జనవరి 4—రేపుఆదివారం నుంచి ఇక్కడ జరుగనున్న కాంగ్రెస్ మహాసభలకు పశ్చిమ దేశాలకు, ఆఫ్రికా, అమెరికాలకు చెందిన అనేక మంది దౌత్య ప్రతినిధులు హాజరవుతున్నారు.

చెకోస్లొవాకియా కౌన్సిలర్ జిరీఫ్రిడ్, పశ్చిమ జర్మనీ రాయబార కార్యాలయం ప్రథమ కార్యదర్శి శ్రీ అలెగ్జాండర్ హిడర్, కెనడా దౌత్య కార్యాలయానికి చెందిన శ్రీ డి. వాంగ్, ఘన దౌత్య కార్యాలయానికి చెందిన మేజర్ జనరల్ వోటూ, అమెరికా రాయబార కార్యాలయం ప్రథమ కార్యదర్శి శ్రీ హార్‌గార్డ్, న్యూజిలాండుకు చెందిన శ్రీ ఇ. జకింగ్‌హోమ్‌లు ఈ సభలకు హాజరవుతున్న విదేశ దౌత్య వేత్తలలో వున్నారు.

లఘుపరిశ్రమలకు నిర్వహణ పరిజ్ఞానం

రాష్ట్రగవర్నర్ సూచన

హైదరాబాద్, జనవరి 4 : లఘుపరిశ్రమలు అల్పాదాయ వర్గాలను, ముఖ్యంగా నిరక్షరకుక్షులను పెంచి పోషించడమే కాకుండా లభ్యమవుతున్న నిర్వహణ పరిజ్ఞానాన్ని కూడా కలిగి వుండాలని ఆంధ్రప్రదేశ్ గవర్నర్ శ్రీ పట్టం తానుపిళ్ళ నిన్న సూచించారు.

శిక్షణద్వారా, సంప్రతింపులద్వారా మాత్రమే ఈ పరిజ్ఞానం లభ్యం కాగలదని ఆయన చెప్పారు.

'సీయట్' వారు నెలరోజులుగా ఇక్కడ నిర్వహిస్తున్న "ఇన్—ప్లాంట్ శిక్షణ కార్యక్రమం ముగింపు సభలో గవర్నర్ ప్రసంగించారు.

గడువుసభ తీర్మానంపై ఎస్.ఎస్.పిలో చీలిక

కాంగ్రెసేతర ప్రభుత్వాలపట్ల ప్రజల విశ్వాసాన్ని దెబ్బతీస్తున్నట్లు విమర్శలు

అల్వా, జనవరి 4 :

ఉత్తరప్రదేశ్ మంత్రివర్గంలోని ఎస్.ఎస్.పి. మంత్రులు రాజీనామా చేయాలని ఆదేశిస్తూ పార్టీ గడువు మహాసభలో చేసిన తీర్మానాన్ని సంయుక్త సోషలిస్టు పార్టీ శాసన సభ్యులలో ఒక వర్గంవారు నిశితంగా విమర్శిస్తున్నారు.

శ్రీరామమనోహర్ లోహియా ఒక ప్రకటన చేస్తూ కాంగ్రెసేతర ప్రభుత్వాల విషయంలో తనకుగల విశ్వాసాన్ని పార్టీ నమ్ము చేస్తున్నందుకు ప్రజలు పార్టీని ఖండించగలరని పేర్కొన్నారు.

9 మాసాంక్రితం అధికారంలోకి వచ్చిన ప్రభుత్వం నుంచి ఎస్. ఎస్. పి. మంత్రులు రాజీనామా చేయడం ఇది రెండవసారి కాగలదని ఆయన అన్నారు.

రాష్ట్రాన్ని ఎదుర్కొంటున్న వివిధ సమస్యలకు పరిష్కారమార్గాలను కనుగొనడంలో పోయినజనవరి ఎస్. ఎస్. పి. నాయకులు ప్రజల మనస్సులలో గందరగోళాన్ని, ప్రభుత్వంలో అస్థిరత్వాన్ని కల్గిస్తున్నారని ఆయన చెప్పారు.

మంత్రుల ఉపసంహరణ, ఏది ఒప్పందం కుదురుతోందన్న నెపంమీద జరుగుతున్నందువల్ల ప్రజలకు ఇది ఫార్సుగా కన్పిస్తోందని ఆయన అన్నారు.

ఎస్. ఎస్. పి. రాష్ట్రశాఖ కొత్త అధ్యక్షుడు శ్రీ అర్జున్‌సింగ్ భదౌరియా ముఖ్యమంత్రి శ్రీ చరణ్‌సింగ్‌కు రాజీనామా చేయాలంటూ సూచిస్తూ చేసిన ప్రకటన గురించి శ్రీ దేశ్ ప్రస్తావించారు. విధానసభలోని ఎస్. ఎస్. పి. వర్గం నాయకుడు శ్రీ ఉగ్రసేన్ కొలదిరోజులక్రితం పాలకవర్గపైన సంయుక్త విధాయ దల్ సర్వసభ్య సమావేశంలో ముఖ్యమంత్రి శ్రీ చరణ్‌సింగ్‌పట్ల విశ్వాసాన్ని వ్యక్తం చేస్తూ, తీర్మానాన్ని ప్రతిపాదించారని ఆయన అన్నారు.

తమపార్టీ మంత్రులు, తమ, తమ శాఖలలో కనీస కార్యక్రమాలను అమలు జరపడం లేదని, లడంబరాలను పరిమించుకోవడం లేదని ఆయన ఆలోచించారు.

———:o:———

అమెరికాతో శాంతి చర్చలు

ఉత్తరవియత్నామ్ ప్రతినిధి పునరుద్ఘాటన

న్యూయార్క్, జనవరి 4 : ఉత్తర వియత్నామ్‌పై బాంబింగును ఇతర యుద్ధ చర్యలను అమెరికా విరమించిన వెంటనే శాంతి సంప్రతింపులు జరపడానికి హనోయ్ సిద్ధంగా వున్నదని ఉత్తరవియత్నామ్ ప్రభుత్వ ప్రతినిధి ఒకరు ఒక రేడియో ఇంటర్వ్యూలో పునరుద్ఘాటించారు.

సంప్రతింపులు ప్రారంభించడానికి తాము మరి యే ఇతర షరతులను విధించడంలేదని న్యూయార్క్ రేడియో స్టేషన్ విలేఖరికి ఇచ్చిన ఇంటర్వ్యూలో ఆ ప్రతినిధి తెలిపారు. ఈ ఇంటర్వ్యూ పారిస్‌లోని ఉత్తరవియత్నామ్ దౌత్య కార్యాలయంలో జరిగింది.

సంప్రతింపుల విషయంలో తమ వైఖరిని స్పష్టం చేశామని,ఇకపై చర్యలనుకోవలసింది అమెరికాయేనని ఆ ప్రతినిధి పేర్కొన్నారు.

ఉథాంట్ ప్రకటన

ఉత్తరవియత్నామ్‌పై బాంబింగు విరమిస్తే శాంతిచర్చలకు అవకాశం వుంటుందని తాను ఆదివారం చేస్తున్న వాదనను, ఉత్తర వియత్నామ్ విదేశాంగ మంత్రి చేసిన ప్రకటన బలపరుస్తున్నదని సమితి ప్రధాన కార్యదర్శి ఉథాంట్ నిన్న ఇక్కడ ప్రకటించారు.

ఉత్తరవియత్నామ్‌పై బేషరతుగా విమానాదాడులు విరమిస్తే, శాంతిచర్చలు జరుపగలమని ఉత్తరవియత్నామ్ విదేశాంగమంత్రి చేసిన ప్రకటనను విపరీతీకరించాలని దక్షిణ వియత్నామ్ అధ్యక్షుడు గుయెన్‌వాన్ థియు నిన్న సైగాన్‌లో ప్రకటించారు.

అమెరికా దాడులు

హనోయ్, జనవరి 4 : అమెరికా విమానాలు నిన్న హనోయ్ ప్రాంతంపై దాడులు జరిపాయి. ఈ దాడులు రెండు దఫాలుగా జరిగాయి.

అమెరికా విమానాలను విమాన విధ్వంసక శతఘ్నులు భారీకాల్పులతో ప్రతిఘటించాయి. అమెరికా విమానాలు పడవేసిన బాంబులు (పేలుళ్ళు సగరానికి వినిపించాయి. హనోయ్ ప్రాంతంపై దాడులు జరగడం ఈ యేడాదిలో ఇదే ప్రథమం.

ఆల్కహాల్ త్రాగి 12 మంది దుర్మృతి

గోదావరి, పెద్దాపురం జనవరి 4 : ఆల్కహాల్ కలిపిన కాఫీ, ఇతర పానీయాలను త్రాగినందువల్ల 12 మంది మరణించగా, మరి ఆరుగురు ప్రమాదస్థితిలో ఆసుపత్రిలో చేర్చబడినారని నిన్న ఇక్కడ పోలీసుఅధికారులు తెలియజేశారు.

అల్కహాల్ విక్రయించిన దుకాణదారుకోసం పోలీసులు గాలిస్తున్నారు.

డాక్టర్ వి.సి.మాధుర్

శిశువైద్యంలో లండన్‌లో శిక్షణ పొందడానికి ఎన్నిక

హైదరాబాద్, జనవరి 4—లండన్‌లో శిశువైద్యంలో ఎనిమిది మాసాలపాటు ప్రత్యేక శిక్షణ పొందడానికి ఆంధ్రప్రదేశ్‌కు చెందిన ఒక శిశు వైద్యుని ప్రపంచ శిశుసంక్షేమ నిధివారు ఎన్నిక చేశారు.

లండన్‌లో శిక్షణ పూర్తి అయిన అనంతరం ఆ వైద్యుడు దేశంలోని వివిధ శిక్షణ ఆసుపత్రులలో నాలుగు మాసాలపాటు పని చేస్తారు.

ఈ వైద్యుని పేరు డాక్టర్ యోరాత చంద్రర్ మాధుర్. సికింద్రాబాద్ శిశువైద్యశాలలో వైద్యాధికారిగాను, ఉస్మానియా వైద్య కళాశాలలో శిశు వైద్యం సహాయ ఆచార్యునిగాను పనిచేస్తున్నారు. వీరు ఈ వేళ లండన్ వెడుతున్నారు.

డీగాల్ ఆసియా పర్యటన

ఈ యేడాది ద్వితీయార్థంలో

పారిస్, జనవరి 4 : ఈ ఏడాది ద్వితీయార్థ భాగంలో ప్రాంచి అధ్యక్షుడు డీగాల్ అఫ్ఘనిస్థాన్, పాకిస్తాన్, భారత్, ఇండోనీషియాలను సందర్శించవచ్చునని నిన్న ఇక్కడ అభిజ్ఞవర్గాలద్వారా తెలియవచ్చింది. కాని ఈ వార్తలు అధ్యక్ష కార్యాలయం వారు ధృవీకరించలేదు. ఈ వార్తలు కేవలం వూహాగానాలు మాత్రమేనని అధ్యక్ష కార్యాలయం అధికారులు పత్రికలవారితో చెప్పారు.

తాను వచ్చే సెప్టెంబరులో విదేశ పర్యటనకు వెళ్లగలనని డీగాల్ నొక్కి చెప్పారు.

పాకిస్తాన్‌కు ఇరాన్ నుంచి అమెరికా సైనిక విమానాలు

-భారత్ ఆందోళన

న్యూఢిల్లీ, జనవరి 4 : పాకిస్తాన్‌కు నాలుగు సైనిక రవాణా విమానాలు విక్రయించేందుకు ఇరాన్‌కు అమెరికా అనుమతి ఇచ్చినట్లు వచ్చిన వార్తలను పురస్కరించుకొని భారతప్రభుత్వము దర్యాప్తు జరుపుతున్నట్లు తెలియవచ్చింది.

ఇరాన్ గనుక పాకిస్తాన్‌కు విమానాలు విక్రయించడం నిజమైతే భారత ఉపఖండంలో ఉద్రిక్తత పెంచడానికి పాకిస్తాన్‌ను ప్రోత్సహించినట్లు కాగలదని, పాకిస్తాన్‌కు సైనిక సామగ్రి సరఫరా చేయరాదని అమెరికా తాచిచ్చిన వాగ్దానాన్ని భంగపరచినట్లు అవుతుందని ఢిల్లీలో అధికారవర్గాలు ఆందోళన వ్యక్తంచేశారు.

ఈ సమాచారంపై వివరాలు తెలియజేయవలసిందిగా విదేశాంగ మంత్రిత్వశాఖవారు వాషింగ్టన్‌లోని భారత రాయబార కార్యాలయానికి వర్తమానం పంపారు.

సంవత్సరం క్రితం అమెరికా లైసెన్సుతో కెనడాలో తయారైన 90 సైబర్ విమానాలు పశ్చిమజర్మనీకి విక్రయించబడగా, అవి ఇరాన్ ద్వారా పాకిస్తాన్‌కు సర్దుబాటు చేయబడిన ఉదంతం వెల్లడైంది. దీనిపై అప్పుడు కొంత తర్జనభర్జన జరిగింది. ఆ విమానాలు మరమ్మత్తుకోసం పాకిస్తాన్‌కు వెళ్లినవని, వాటిలో నాలుగైదు ఇరాన్‌కు తిరిగివచ్చినవని ఇరాన్ ప్రభుత్వం ప్రకటించింది.

1965లో భారత్—పాకిస్తాన్ యుద్ధములో పాకిస్తాన్ నష్టపడిన టాంకులను భర్తీచేయడానికిగాను అనేక వందల పాటన్ టాంకులను పాకిస్తాన్‌కు సరఫరా చేయడానికి ఇరాన్ అమెరికా అనుమతి కోరిందనికూడా సమాచారం చేరింది.

ఈ వారం!

ఆంధ్ర సచిత్ర వారపత్రిక

పురిటిగదిలో భర్త ఎందుకు?

ప్రపంచ సుందరిగా

నా ఆదాయం 13000 పవున్లు

రీటా ఫరియా

అనారాధపురం

భావే కనిపెట్టిన రహస్యం

మాటకి మాట

వైజయంతిమాల—

కూచిపూడి నృత్య ప్రదర్శనం

కథలు, శీర్షికలు.

యితర ఆకర్షణలతో

వెలువడింది!

Printed and Published for Nageswara Rao Estates Private Ltd., S. Radha krishna at the Andhra Patrika Press, Gandhi Nagar, Vijayawada—3, Editor: S. Sambhu Prasad, Phone; Vijayawada 5667 & 5226.